לציונות—לסוציאליזם—לאחוות עמים

על המשמר

יום ה', ד' בתשרי תשמ"ט, 15 בספטמבר 1988 / שנה מ"ו מס' 13751 / המחיר 1.40 ש"ח כולל מע"מ

ערפאת מבקש את תמיכת הבריטים — התאכזב מממשלתם

דפנה ורדי (בריטניה)

בריטניה וארצות הברית הן שניים מהמשולים העיקריים להשגת התקיעות באזור — אמר אתמול יאסר ערפאת בראיון לרשת הטלוויזיה „בי.בי.סי." הוא הוסיף, כי לבריטניה מחוייבות מוסרית כלפי הפלשתינאים לאחר 30 שנות מנדט בריטי בפלשתין. ערפאת ציין כי הוא פונה אל הציבור הבריטי לאחר שתגיע למסקנה שהממשלה הבריטית אינה הוגנת ביחסה אל הפלשתינאים.

„שנה טובה"

ערפאת: „מוכן להפגש עם כל מנהיג ישראלי"

לאייבי נתן אמר: „באמצעותך אני מאחל לכל הישראלים וליהודים שנה טובה" – את הברכה אמר בעברית ● התחמק מלהביע הכרה מפורשת בישראל

ארנון יפה (צרפת), מיוחד

בסוף, דליה שחורי (אר"ץ), ריוטר, פי"צ, איי.פי. עדכונים

פאריס. — ראש אש"ף, יאסר ערפאת, הביע אתמול בתום ביקורו בשוטרסבורג: „אני מוכן לפגוש כל מנהיג ישראלי שיאות להיפגש איתי באו"ם, בחסות מועצת הביטחון או העצרת הכללית."

הוא יצא מהפרלמנט האירופי בהרגשת ניצחון, ונהפך באירופה למנהיג ערבי מן המניין. אך הוא הקדים לקראת הכרה בישראל, אם כי התנחמו בכך שגילה פתיחות חדשה למו"מ עם ישראל.

ערפאת הפעיל את קסמיו רי ידידי אייבי נתן. באמצעותו אני שולח לכל הישראלים וליהודים שנה טובה לרגל ראש השנה. אני מאחל שנת שלום לכל הילדים ולכל העמים. השלום שאנו פועלים למענו ראוי לקורבנות, כולל ישיבה בכלא, שנה מאיים עליך יצחק שמיר."את המילים „שנה טובה" אמר בעברית. האיחול נתקבל כתגובה על המסע החריף של הקהילה היהודית נגד ביקורו בצרפת וכמחווה כלפי ישראל. אך הוא לא הגדיר את עמדותיו כלפי מדינת ישראל.

דלתצים עוררו זעם

הלחצים הכבדים שהפעילה ישראל, להניא את שר הזעוז הצרפתי, דימה מלהיפגש עימו, עוררו זעם בצרפת. „אנאבר אנשנה" מוסר, כי יועצי מיטראן טענו ששר החוץ שמעון פרס עצמו מנהל מגעים עם ערפאת באמצעות שליחים בקאהיר, בעוד ישראל מנסה לאסור על דימה למגוש את ערפאת.

מנהל ראיון „אירופה 1" האשים את שגריר ישראל, עובדיה סופר, בראיון איתו, ב„תערבות בקביעת מדיניות צרפת". דימה עצמו הכריז, כי הממשלה מנהלת את מדיניותה ללא תלות.

ראש הממשלה ריקאר הביע התנגדות לפגישה. מיסראן כפה אותה בשל עמדתו, כי לאש"ף יש תפקיד בהסדר. עדיין אין יודעים אילו השלכות יהיו ללחצים ולפגישה על הקשרים עם ישראל. פרס אמור לבוא לצרפת בעוד עשרת ימים.

סיסמות פתוחות

ערפאת עשה הכל להתחמק מלהביע עמדה חד־משמעית. הוא הותיר אפשרויות פתוחות. כל מו"מ חייב להתנהל באו"ם, בחסות האו"ם הבינלאומי ועל בסיס ההגדרה מכל הדיונים בפיר ונעדרות אלה. תושבים עשו את דרכם למשמעות העבודה שלום בישראל.

הרמטכ"ל: מבטל ידידי

הרמטכ"ל רפאל דן שומרון אמר אתמול בדיון לוועדת החוץ והביטחון של הכנסת, כי פסקנות „בשבועיים ואחרונים מגמה של ידידה ובאידיעים האלימים, לעומת אמר שזה נגמר, כי האינתיפאדה אינה תוצאה של „תאנתרדרכים, זה משהו עמוק יותר. זה חלק מאבק אחד על ארץ־ישראל", אמר הרמטכ"ל, שהו. „תופעות מסרידות עדיין, לדבריו את מערכת הכוחות ידידי האבנים הפגיעה בנשקים למשתמשים ישראלים. שמחרי כלל. אינם

יותר מחי"לאים ותלמידי ישיבות שתתפו בדיכוי האינתיפאדה

אבי בניהו כתבנו הצבאי

אגף כוח אדם בממטה הכללי של צה"ל הגיע באחרונה להסכם עם אגודת ישיבות החסדר ועם אגף הנוער והנח"ל במשרד הבטחון, לפיו ישותתפו הנח"לאים והחיילי ישיבות החסדר יותר בנטל המשקיעה בשטחים.

נודע צבאי מוסמך מסר לכתבנו הצבאי, כי הסיכום עם איגוד ישיבות הנוגד קובע שכל תלמיד בישיבת הסדר יתן חודש נוסף של שירות בשטחים על חשבון חופשתו, כלי לפגוע בלימוד בישיבה. השירות בשטחים יעשה בשמירת הפסח אז, לחילופין, בפגרת הקיץ. הסדר זה יזכה את צה"ל בתוספת של עשרות חיילים בכל יום, ובתוספת של פלוגות בסיכום שנתי.

מושא הגולל, התקבלה דעתם של ראשי התנועות הקיבוציות כי אין לשגר נחלים הדתיים־חרדים לאומנים ולתעמוקה מבצעית, כך כי יוקם שיעורים בנוקדים לאומנים ולתעמוקה מבצעית, כך שכמה מלוגות יתווספו בכל שנה לכוחות התעמוקה בשטחים.

לאחר עבודת מטה ארוכה, שנטלו בה חלק אכ"א, אגף התכנון, אגף המבצעים ומפקדי צה"ל, בריכזו של סגן הרמטכ"ל האלוף אהוד ברק, הוחלט על כמה צעדים כדי לפתור את בעיית כוח האדם למשימות שיטור בשטחים.

על פי תכנית המערכה השנתית של צה"ל ל־1989, מתוכנן מערך המילואים להאצל יותר. דבר המחייב את צה"ל להמציא פתרונות משלימים לנושא המחסור. במקביל מגדיל צה"ל את הקצאת החיילים למשמר־הגבול לשם הענר המלוות המלאות באופן חלקי את תפקידי הצבא בגדה וברצועת עזה. המשמר להם אנשים ונוסף יותר בשנה הבאה. לא רצינו לשלוח חיילים אפקה למשמר הגבול או לפתוח בבקו"מים כיתון ניוס למשמר־הגבול. כיום אנחנו מפנים מתגייסים מרצונם החופשי ואולי עם מעט מאוד לחץ, הרגיש הקצר הבכיר.

אה"כ מודאגת: כלוב יהיה נשק כימי ● עמ' 2

ישראל והונגריה יכוננו קשרים ● עמ' 3

אנשי הצבא החעודים בפרשת הפעמרים – יזעמנו ● עמ' 4

שמדיה דורשת החנצלות ישראלית בפרשת ברנרוט ● עמ' 5

ראשה: מתעללים באסירים בפחוניים בבלא שאמא ● עמ' 17

מלא 10 הרגה מרימון בבאר־שבע ● עמ' 18

מדד יתקן גז מזהל בערים הגדולות ● עמ' 19

האכזבה ואנחת הרווחה

דעת הקהל באירופה תתייחסה באכזבה להופעותיו של ערפאת בשטרסבורג, בטענה שאין בהן פריצת דרך מדינית. מרכז חכובד בביקות האירופאים מאש"ף חיה בשאלת הטרור, והתחמקותו של ערפאת מתשובות בנושא זה נתפרשה, ככל חנראה בצדק, בכך שערפאת חייב לרצות את הגורמים הקיצוניים בארגונו. בארץ הוסרת האכזבה בדרך־כלל באנחת רווחה. מרבית הנמנים הפלגיים בארץ חוששים ממחלך אמיץ של אש"ף, שיעמיד אתגר מדיני לישראל, ומעדיפים את אש"ף של חיום, שאינו מסוגל לכך – לפי שהדרי מוגנו מהם את חצורך לנבש עמדה מדינית חיובית כלפי המלשתינים.

האכזבה מעמדת ערפאת מופריאת. החכרה בהחלטות האיים 242 ו־338 אינה עמדה חדשה לחלוטין, אך עד לפני זמן לא רב קשה היה לקבל על הדעת שאיש מרכזי כזה כלשהו באש"ף, ובודאי ערפאת, יוכל להשמיעה. הבעיה של אש"ף אינה בכך שהוא אינו מתקדם או משתנה. הבעיה היא בכך שהוא אינו משתנה בקצב הדרוש, דומה שבכל שלב של המציאות הוא מגיב תגובת הרלוונטית לשלב קודם. עשות מגיב היום על מצב תאופייני אולי לראשית האינתיפאדה, אך נכשל בשלון חרוץ בחרמת הכספת שהשלילי אליו חוסיין כאשר מגיב על הנתונים מן השטחים. מקור האכזבה מערפאת היא הוצרעה. שבתן הוא לכל הדעות, לטוב ולרע, עומד בראש המאיינת המכרכת. בכך הוא אינו מאכזב את אירופה בלבד, אלא גם את תשבעו השטחים עצמם, המקיימים את האינתיפאדה בגופם.

כמו ששיש חסרות מסויימת באכזבה מערפאת, יש ודאי והאי חלקיות מגיב בחזונות נצחון, ושמיעה תעלה אפילו את חחלום המתוק המלשתינים הערביים. המערך מגיב בשביעות רצון של מי ששוב אינו נדרש לשתי הנתונות הקלה אופיינית מאוד לימי בחירות, ומרגשות עם אש"ף יגרום להן נזק אלקטוראלי כבד. עליון לחבין, שעיקרו של דבר ובחר חציבור במי שיביא לו תקווה לפתרון המצוקה. ומעיקו בו שרוץ. חאיזור, ולא במי שירקוד משמחה כנגד העובדה שעוב מתבדר שאין כל סיכוי לשינוי.

לוחצים...

לוחצים

שמעון פרס עם מרגרט תאצ'ר בלונדון, יצחק שמיר עם שגן ראש הממשלה לסלו קוכר' בבודפשט (צילום: אי.פי.)

ראה כתבה בעמוד 3

חשוד בשיתוף פעולה עם הממשל נרצח בשכם — עשרות פצועים

תנועת התנגדות נוצרית פועלת בגדה ● רבין: הפעילות נגד האינתיפאדה נותנת תוצאות אך צריך סבלנות ● הרמטכ"ל: שתי תופעות מטרידות את צה"ל: יידוי אבנים ופגיעה בחשודים בשיתוף־פעולה, שבד"כ אינם כאלה

סבתם ענבלי, יהב בר, עדוא אבו־רבי, שתיים

בציר בן 50 משכם, קרבי מלבי, שנחשד כמשתף־פעולה עם ישראל, נרצח אור לילה ונתגלה בהיר בסמוך לבית בעיר.

על מחנה חשלילים חסמלו עין אלבנא, חשל עבד לכמה שעות. בשכם עצמה נערכה הפגנה לאחר שנודע נכנס לאחוד חשוק. חחילים יד מחרי מלסטיק ואחר חמפגינים, בשאר חגדה נמצע קשה.

פעולות יזומות

מחיל המשטר: גם אתמול בפעולות יזומות בכפרי הגדה כדי מעלות באלה נמסר מבית־ליד ומבורקין בשומרון, ומאידנא וסמרוף בדר חברון, חילילי מחיל נתקלו בדרך־חלל בתנגדות ופחוי באש על מפגינים, כמה צעירים נפצעו.

מתחדות נוצרית

בינתיים מתבדר, כי בגדה חחלה לפעול תנועת מחתרת חדשה, ושמון „תנועת המאמינים הנוצרית". תנועה זאת אמרה לחיות תנועה אחות ל„המאמי המוסלמית. ריכוזי תנועה הם באזור בית־לחם ורמאללה. עדיין לא ברור מה מיבנה של חתנועה ואם היא מקבלת „המאמי" שהיא אנטי־נוצרית.

מעצרים רבים בצפון

בהאיזור נרצחת עוד נפצע אתמול שבעה מרשמי מתנה חמלילים מחיילי צה"ל, בעת מעצרות פרצו אתמול גם במחנה חמלילים שאמי לחוף יפו של עזה. חילים נאלצו לפתוח באש לעבר המפגינים, ומי לשעות הערב ועבדו למי חחלים בעזה חשעה מעוני ר'.

חפרת מרי חמרחת חיו אתמול גם מרכז מעיר עזה, כדי מניע מה אחמרים בלא שנמצא איש.

אחדות לחאקיה

שלטונות חכבחת בבצרעת חמחיר אתמול בחפרת את חחאקיה חמוסלמי בעיר, שאם יאשר ידוי האבנים על כלי־רכב צבאיים מתבגרי של מסגר „אל־עמרי אל־בכיר", יאבד המסגר חיאסר כניסת לילים לחוכה. מסגר זה הוא מגדל בממגרי חרבעה חשבוי מבוקר. (המשך בעמוד 4)

בבוקר בכבישי הרצעה, לאחר שחוסר חעבד מכל. חדישובים בעיר ונעדרות אלה. תושבים עשו את דרכם למשמות חעבודה שלום בישראל.

הרמטכ"ל: מבטל ידידי

הרמטכ"ל רפאל דן שומרון אמר אתמול בדיון לוועדת החוץ והבטחון של הכנסת, כי פסקנות „בשבועיים ואחרונים מגמה של ידידה ובאידיעים האלימים, לעומת אמר שזה נגמר, כי האינתיפאדה אינה תוצאה של „תאנתרדרכים, זה משהו עמוק יותר. זה חלק מאבק אחד על ארץ־ישראל", אמר הרמטכ"ל, שתי. „תופעות מטרידות עדיין, לדבריו את מערכת הכוחות ידידי האבנים הפגיעה בנשקים למשתמשים ישראלים. שמחרי כלל. אינם

אנחנו בעד

כלנוי

עכשיו גדול יותר וצבעוני יותר
עם הגרלת פרסים בכל גליון.
השבועון היחיד לגילאי 8-12 שכבר העשיר
את עולמם של מאות אלפי ילדים בישראל.

שבועון צעיר

להשיג בדוכני העיתונים

גאולה כהן: לסלק רוכלים ערבים

ח"כ גאולה כהן קוראה אתמול לשר אריאל שרון להעביל מייד את מקחי הביקורת שלו משריטו נגד סוחרים ערביים מהשטחים המשתמשים פעולה עם מארגני האינתיפאדה וסוגרים את עיסקיהם, אך מקימים רוכלים למכירת תוצרתם ביישובים בצפון הארץ. היא אמרה לסוחרים בעפולה כי מרובר בעשרות סוחרים ערביים המקימים בשטחים בצפון אופן פירטי למכירת פירות ירקות ומוצרי מכסיסלי ביישובים בצפון הארץ ומוצגים באופן קשה בסחרים הישראליים.

ארה"ב מודאגת: לוב על סף ייצור מלא של נשק כימי

דליה שוחרי (ארה"ב), סי"ב

רשינגטון. — שליט לוב, הקולונל קאדאפי, הודה לפני יותר משנה וחצי לחקים מפעל לייצור נשק כימי, מסרה אתמול הטלוויזיה אן.בי.סי, בהסתמך על מקור של שיחות הכיון האמריקניים.

מקור זה, שרצה בעילום שם, אמר כי מפעל זה, במרחק של כמאה ק"מ מדרום לטריפולי, הוקם בעזרת יועצים סוביטים, צ'כים ומזרח גרמניים. לדברי, כיום יש ללוב כיסוי "ייצור יומי של 5 טונות של גז עצבים וגז חרדל.

לוב מסוגלת לייצר נשק כימי, ועדה היא עומדת על סף "ייצור מלא של נשק כזה — מסר אתמול דובר מחלקת המדינה צ'רלס רדמן. הוא אמר, כי ארה"ב היתה מודאגת בשנים האחרונות מהאפשרות שלוב תייצר נשק כימי, ועתה החשש התממש.

"זוהי התפתחות מראיגה במיוחד", אמר רדמן. "בהתחשב בטיב המדיניות הלובית". הוא הוסיף, כי לארה"ב יש ראיותים על שימוש בנשק כימי בידי לוב בסוף שנות שבעים נגד כוחות צ'אד.

רדמן ציין בתרוך היומי שלו במחלקת המדינה, כי פרט לאיראן ולעיראק, גם לסוריה יש אפשרות לייצר נשק כימי, ועתה ללוב. בתשובה לשאלה אם לישראל יש כיסוי לייצור נשק כימי, השיב רדמן: "אין לי שום חומר נוסף בשאלה זו פרט לכמה שכבר אמרתי".

שנת הלימודים בגדה לא תיפתח בקרוב

מנחם ענברי

שנת הלימודים בגדה לא תיפתח בקרוב. קיים ספק אם תיפתח עוד לפני הבחירות בישראל. — מסרו לתבונן אנשי חינוך ערביים, שנועדו עם קציני המינהל האזרחי.

המינהל האזרחי החל לזמן אנשי חינוך ערבים כדי להבהיר להם את סרטי פתיחת שנת הלימודים. המסר לא היה אופטימי. אתמול היתה פגישה של אנשי חינוך עם קציני המינהל האזרחי בחברון וכטול־כרם, ושלשום בשכם. המשלים הנצאיים אמרו, כי לא תיפתח שנת הלימודים כל עוד נמשכות ההפגנות, ובמקרה אחד התבטא מושל צבאי: עד שתיפסק האינתיפאדה.

המושלים הנצאיים הדגישו את השחיטות שהם מיחסים לדגיעה, ואת השחיטה בין מיחסים לדגיעה, ואת השחיטה בין הפגנות לבין מחיר עגבניות בשוק. בשכם הודיעו המושלים כי אם לא יגיעו הפגנות ומחיר העגבניות ירד, יוכלו לבוא לבית הספר. אם לא יגיעו הפגנות ומחיר העגבניות לא ירד, יוכלו לבוא לבית הספר.

דירקטוריון בנק לאומי יפוזר בנראה — אך רק בשבוע הבא

כתבינו הכלכליים בתל אביב ובירושלים

מרעצת אוצר התיישבות ההודיה: תקבל כבל הבראה רק בשבוע הבא החלטה על פיזור הדיריקטוריון של בנק לאומי. אתמול הסתיימה ישיבת המועצה ללא קבלת החלטה. בעיקר משום שלא כל חברי המועצה שביקשו את רשות הדיבור, הסיקו להשמיע את דברם.

הנציגה הכלכלית שהתמנתה בדיון אתמול היתה לאמץ את המלצותיו של נגיד בנק ישראל, פרופ' מיכאל ברונו, לפטר את כל חברי הדיריקטוריון. עם זאת, היו אחדים מבין הדוברים שטענו, כי מוצעת המנהלים של הבנק עושה עבודה טובה, גם בטיפול בשבר הבכירים. לפיכך, יש לאפשר להם להמשיך ולטפל בנושא זה כדי למנוע נזקים מהבנק. במהלך הדיונים, נשמעה גם הצעה להמיר את נגיד בנק ישראל על מנת לשמוע ממנו הסברים נוספים להחלטתו לפטר את הדיריקטוריון.

מועצת אוצר התיישבות ההודיה: תחליט, ככל הנראה, המנהלים במקומו של ד"ר מאיר חת.

הכסכמה עם ברונו

הנגיד ברונו, המסתפח על הבנקים, אמנון גולדשמידט, הגיעו אתמול להסכמה בפגישתם בירושלים עם ראשי אוצר התיישבות ההודיה". כי יש לסיים את כהונתם של כל חברי הדיריקטוריון הנוכחי בבל"ל.

לפעול לפיטורי הדיריקטוריון כולו, כולל שני נציגי הציבור שבו, עודך הדיון מנחם ברגר ופרופ' שמעון שטרית, שלמעשה נבחרו לחמש שנים לתפקיד דיריקטוריון וחם אינם תלויים בחלטות המועצה. עתה יבחר למצוא את הדרכים המשפטיות והחוקתיות לביצוע פיטורין אלה.

אחד מחברי הדיריקטוריון של אוצר התיישבות ההודיה", שהוא גם חבר מועצה, אמר אמש בטרם מדברים על פיטורי הדיריקטוריון צריך לדאוג לכך שאחד מנציגי הציבור בדיריקטוריון (פרופ' שמעון שטרית) יפוטר ראשון. הוא זה שהפר את חמדיות והציג הומר לעיתונות עוד לפני שמסר אותו לחברי מועצת אוצר התיישבות ההודיה הנציגה בבנק ישראל נמשכה 5 שעות. מסעם אוצר התיישבות ההודיה" השתתפו בפגישה ד"ר הדיריקטוריון של אוצר התיישבות דוד שטרן, נגיד אוצר התיישבות מתי דרבלל, גזבר הסוכנות עקיבא לוינסקי, חבר הדיריקטוריון של אוצר התיישבות אברהם אמנון. חברי אוצר התיישבות ההודיה" אמרו, כי הם תומכים בדרישת נגיד בנק ישראל להפסקת הבנקים הלוו"ים. יוסף ביקר מצה"ל, כ"ם ימים נוספים. יוסף ביקר בן 30 מבאר־שבע, מחלוף כנפו בן 28 מבאר־שבע ושלמה קבלסקר בן 27 מפתח־תקוה.

ביקר חשוד כי בשלוח הזרמוניות סנה לסגן אלוף נתי עמיצור בבקשה שיפתוח בעיות שהיו לו עם יריביו בצבא. ביקר גם חשוד, כי ניסה לשחרר רוצחים שעברו אצלו במפגשה כדי לא לפגוע בלקוחותיו.

סגן אלוף נתי עמיצור כי שיחרר את כנפו ותשיב לו אישור יציאה מהארץ, אך באשר הגיע בכנפו למשטרת הנבלות בשרה התעופה בן גוריון נתגלה כי הוא נמסר ל־56 ימים מאסר.

בה"ד 1: שיפוץ איכותי לבוגרי האינתיפאדה

אבי בניהו

בה"ד 1, בית ספר לקצינים של צה"ל מנסה להתמודד עם צוערים, שהגיעו אל הקורס לאחר חודשים רבים של הפסקה מבצעית בשטחים.

בה"ד 1 שינה במקצת מתחמקרים את הרגשים ומערכי השיעור בקורסים כדי לתת מענה לחוסרים מקצועיים. הנובעים מהתעסוקה המדינה.

מעבר בכיר בבית־הספר לקצינים אמר: „הצוערים שבאים היום הם צוערים אחרים מאז, שבמצגו קשה מתתעסוקה בשטחים. בה"ד 1 נחוש ברגעו לעמוד בקריטריונים שעובר צה"ל מקציני ויתקן".

כתבנו הצבאי מצביע, כי אחוז המגרסיים („נופלים" בבה"ד 1). עומד במצוגע על כ־30 אחוז. במחוור האחרון, שהיה גם המחוור הראשון וכו „בוגרי אינתיפאדה" עמד אחוז המגרסיים על 36 אחוז.

עם המשפחה

אבלים על מותו של

דב שובל

מראשוני העיתונאים של העתון

בית „על המשמר"

צלצול מהיר

אלישבע איילון

גדעון גרא, חוקר במרכז דיין

קדאפי יוכל לייצר נשק כימי, אם יראה

האם הודיעה הזו היא וראיה?

— קשה מאוד לחדא יודיעה שכזו, אבל אני לא מוציא מכלל אפשרות שהיא אכן כנכונה. אני רק מפקפק בעניין המומחים הזיקטים שסייעו לקדאפי. אם יהיכל עורה, סביר יותר להניח שיתנה לו מהגורות של המעצמה הסוביטיית ולא ממנה עצמה.

מה משמעות הדיווח לגבי ישראל?

— קדאפי מחפש מזה: מזן רב נשק הכרעה, כדי להשתמש בו נגד אויביו. על ישראל אין כאן איום מיידי, אבל בהחלט אינם מוכנאיים מאוד שעוד גורם במזה"ק עובר לכללי משחק מאוד לא רציני העולם לא יעבור על כך לסדר היום. יש הוים התנגדות עזה בעולם לשימוש בנשק כימי, מאוד שאת האמנה הבינלאומית נגד נאים מ־1925 הפרו לא מעט. אני מניח, שיהיה על לוב אמברגו על אספקת חומרים כימיים. צריך לזכור שייצור גאז הוא פשוט מאוד, כמו ייצור חומרי הדברה.

האם אתה צופה פעולה ישראלית נוסח פיצוץ הכור העיראקי?

— לא, אני לא מניח שתהיה תגובה מידית כלשהי מצד ישראל ועוד פחות כתגובה בלעדית. אי אפשר להשוות אינם של כור גרעיני לאינם הזה. הלחץ על קדאפי יבוא בעיקר מצד גופים הנתונים להבטיחות נשק כימי אבל הזא, אם יראה יוכל להמיץ נשק כזה למרות הלחץ.

שנת הלימודים בגדה לא תיפתח בקרוב

פנחס ענברי

שנת הלימודים בגדה לא תיפתח בקרוב. קיים ספק אם תיפתח עוד לפני הבחירות בישראל. — מסרו לתבונן אנשי חינוך ערביים, שנועדו עם קציני המינהל האזרחי.

המינהל האזרחי החל לזמן אנשי חינוך ערבים כדי להבהיר להם את סרטי פתיחת שנת הלימודים. המסר לא היה אופטימי. אתמול היתה פגישה של אנשי חינוך עם קציני המינהל האזרחי בחברון וכטול־כרם, ושלשום בשכם. המשלים הנצאיים אמרו, כי לא תיפתח שנת הלימודים כל עוד נמשכות ההפגנות, ובמקרה אחד התבטא מושל צבאי: עד שתיפסק האינתיפאדה.

המושלים הנצאיים הדגישו את השחיטות שהם מיחסים לדגיעה, ואת השחיטה בין הפגנות לבין מחיר העגבניות בשוק. בשכם הודיעו המושלים כי אם לא יגיעו הפגנות ומחיר העגבניות לא ירד, יוכלו לבוא לבית הספר. אם לא יגיעו הפגנות ומחיר העגבניות לא ירד, יוכלו לבוא לבית הספר.

עיראק מסרבת לחדש את המו"מ עם איראן בניו־יורק

רויטר, פ"יא, יוסף אלפסן (שווייץ)

ז'נווה. — משלחת עיראק הודיעה אתמול בז'נווה על סירובה לבוא למפגש שנקבע ל־22 בספטמבר בבית האו"ם בניו יורק, לחידוש המו"מ עם איראן.

היא הודיעה כי אין היא יכולה להסכים לשיחות „מפשטות ומעמיקות" בניו יורק, מטעמים פוליטיים ובינלאומיים. הקשרים ב„מטע השנאה המתנהל עתה נגד עיראק".

בהודעה לעיתונות ציינה המשלחת העיראקית, כי קיים צורך לקבוע מועד לחידוש המו"מ בז'נווה. „בטרם יעזבו המשלחות את ז'נווה".

בהודעה נאמר עוד כי „מתוך כבוד למזכיר האו"ם, הסכנה עיראק לקיים פגישה בניו יורק בשבוע הראשון של אוקטובר, ולאחר מכן יצטרך המו"מ הישיר להמשיך בז'נווה.

ג'יאל טלבאני, מנהיג „האחוד הפטריוטי" של קוד'רסטן, הפשיר אתמול את נשיא עיראק, סדאם חוסין, בניסיון לחשוד את הכורדים. „המשטר העיראקי מסרב למלחמה השטחנה נגד הכורדים שאחת ממטרותיה הן ניתוק מעיראק". — אמר טלבאני בראיון ל־אספרס השבועלי הלבנוני.

הכורדים מ־1,500 כורדים עיראקים נהרגו בא ופצעו בהפצצות כימיות עיראקיות, שנערכו ב־26 באוגוסט בכורדיסטן העיראקית

מחר ב"המשמר" ובמוספו השבועי חומ

מוסף שבת

- ערפאת עושה כותרות בשטרסבורג - ארנון יפה

מדוע הנשים ממועטות להצביע עבור נשים

ורד לוי

- הוריקנים - מה נשאר אחריהם - עדי לוטן
- בריחת הכורדים מעבר הגאז הקטלני - עבי עוון
- אברבוך בבוקר הגיעו עוד־ריפטורים - אילת מזור
- ושיינגטון, חזרתי אליך שנית - דליה שחורי
- „יש דיבור" (עמוד לנוער): חפירה העצובה של השנה
- רשימות מן החבית - יוסף מנדיל: על הפנים - עמיגם

כתוב אליהם - דורית שקלנגל - דניי־רטי

תוכן

- אחד משי אחד אחב - הקמב"ץ של העדה החרדית בירושלים - טוביה בסקינד

ביבי ואבו במלכת הבאבא

ביקורם של מתנינה ואבו־חצירא בדרום

נבי בשן

- יהדות באר"ב - דברים שרואים משם
- אפשר לראות גם כאן - נועם שפנגר
- מוח קורא הילד שלנו
- כל שבועוני הילדים - צביה בן־שלום

מתחמנים... חם... שורף... אפקט החמצמה אשר בעונרינו

עמיגם כתן

- בובונאית - סופרת הילדים דינה דיטולובסקי

נורית כתן

- פסטיבל הפסטיבלים - על פסטיבל אדינבורו השנה

דפנה ורדי

- מדורים וטורים - כותבת על רגשות - עופר ניר
- שלום בית - חיה יוסף

עודד לימשיץ, אלי חכמן, גבי בשן, יורם בר, ש. ק.

מיכאל חרשגור, איתן קלינסקי, זאב צחור.

- כל־יום - (עיצוב: רחל דביר)
- בשער - אמזמור המטריד של השלום

דף לספרות

רות בלומרט: קשר משפחתי (סיפור)

- על מחזותיו של יוסף מורנדי - גיורא מנור
- יומן ספרותי - א.ב. יפה
- הממשלה הטוורית חייבת ליטול - משה שובל

"המשמר"

עותון יומי

עורך ראשי: מאיר גמן

עורך משנה: ישראל זמיר (בהופשה)

מרכז המערכת: ריוביק רוזנטל

המערכת והמנהלה: רח' חומת המגדל 2, תל־אביב טל. 378833 חשבון בנקים הדואר 43360—5

המען למכתבים שידות שקדיאר נשל ת"א 61999

"AL-HAMISHMAR"
(The Daily Guardian) 2, Choma Umigdal St. Tel-Aviv 67771 Phone: 378833 Telex: 341652

פנים: ירושלים 94622 רח' בן־יהודה 2, בניין סנסר ודרים 102-121. טל' 233161-3. המען למכתבים ת"ד 1216 ירושלים 91008. חיפה 33134 רח' מבזר 17, טל' 673673. המען למכתבים ת"ד 4007 חיפה 31040.

בחירות '88

תעמולה וכיבוד לחיילים

ביום פס"ם בוועדת הבחירות המרכזית, ע"ד חיים אונגר, התריע בפני מנהל־הבחר בוועדה, ח"כ בן מרדיור, על עבירה לכאורה על חוק הבחירות ועל חוק התעמולה שבעצע פעילי הליכוד בכך שהציבו רוכבים עם כרכות לשנה חדשה וכיבוד עבור חיילים בלבד.

לדברי עו"ד אונגר, מדובר בעבירה על האיסור להפיץ תעמולה המכוונת לחיילים בלבד ובעבירה על החוק האוסר חלוקת משקאות ומאכלים במסגרת תעמולת בחירות.

עו"ד אונגר ציין, כי בשלב זה הוא אינו מגיש תלונה לירר ועדת הבחירות ומרכזיה, השופט אליעזר גולדברג, כדי לאפשר לח"כ מרדיור לספל בנושא בחוח האמנה לבחירות הנוגות עליה חתם הליכוד.

יורם בר

מסתערים על הגימלאים

מפסה המערך נערכים לפעילות מוגברת בקרב הגימלאים. בראש מטה הפעילות עומדים ח"כ נאוה ארד וידידם משל. המטה המיוחד מנסה להגיע אל כ־400 אלף גימלאים ולהגיע בפגישים את פעילותה של מפלגת העבודה בנושא הי"ז לטובת הגימלאים.

בן־דוחר יוצאים בהסברה שלהם, כי על הגימלאים לשמור אמונים לתנועת הפעולה ולא להיגרר אחרי מה שהמערך מכנה רשימות קיקיוניות וידיידסיות שמנצלות, לדברי, מצוקה זמנית ומפוזרות אשליית שווא מעמה לפגל את המחנה ועל־ידי כך להחליש.

המערך מבטיח לגימלאים להמשיך ולשמור על הקצבאות ואף לשפר מזון, לתקיר את חוק האזרחים הוותיקים בקריאה שנייה ושלישית בכנסת הזו ולשנות לייצירת תנאים לשילובם של הוותיקים והגימלאים בכל מערכות המדינה.

מקרבנו מפרינה, כי במערך חוששים מרשימת הגימלאים שעלולה לגזול מלת של כוחרים שהציבעו בעבר עבורו.

דורית גפן

„לפיד": לפסול את הגזענים

„לפיד", הנתועה להנהלת לקחי השואה, הגישה לירר ועדת הבחירות המרכזית, השופט אליעזר גולדברג, בקשה לפסול את רשימת „בר" לכנסת.

הבקשה הוגשה לקראת יום השנה להחיקת חוקי נירנברג הגזעניים, המפורסם על קיום יחסי מין בין יהודים לנרמנים. הבקשה מסתמכת גם על פרסומי „בר", לפיהם רוצלת רשימה זאת בהחלת עקרונ־ מאסר על יהודים וערבים אשר יקיו ביניהם קשר רומנטי ומיני מכל סוג שהוא. בקשת „לפיד", הסביר ד"ר נעוה ז. אריה ברגע, במסיבת עיתונאים בירושלים, מתבססת על חוק עלילה הנכנסת היוצאת.

יצחק שוב

מיעארי — בראש „המתקדמת"

הנהלת הרשימה המתקדמת לשלום אישרה אתמול את ששת מועמדיה הראשונים לכנסת.

ששת המועמדים הראשונים הם מחמד מיעארי, מתי פלג, המנכ"ר ראמ אבו אל אמל, ראש הבנאמיה הגאלילית בנצרת שעל־פי צו מינהלי הוטל עליו לשוב ציאה מן הארץ, בארר מוניר, מנהל ביה"ס התיכון בכפר ערערה שבמשולש, חיים הנגבי, ראש מטה הבחירות ומזכיר הסיעה בכנסת, דליה בקר, מכיח סיעת הרשימה המתקדמת.

בין 120 המועמדים יהיו 60 יהודים ו־60 ערבים, אם כי בין ארבעת הראשונים יש רק יהודי אחד. ב„מתקדמת" מסכימים עובדות אחת בכך שהיה מדובר בהליך הוגן ומסולם, גם נוצרי גם איש הגליל וגם איש המשולש.

יורם בר

המערך: הליכוד בפאניקה

המערך הגיבו בחומרה על מודעות ההשמצה הכהניסאה של הליכוד נגד מפגיעה בראיה ואיבה כל רסן. לדבריו, הליכוד פוגע בכל ערך מקודש ליפ ישראל, ובעוד שהמערך החליט על מערכת בחירות עניינית, שקולה מראיות, החליט הליכוד לגלגל על המשמנות, וזאת דווקא בימים שבין כסה לעשור בהם אנו מצווים לשמור על אחדות העם.

מיר אמר, כי למרות מאמצי הליכוד לדרדר את מערכת הבחירות, מתכוון המערך לשמור על אופיה.

על תוכן המודעות אמר, כי רק הליכוד יכול להפך באופן ציני את מאמצי המשמלה שסעון פרס לפריצת דרך מדיניה, למודעות בחירות שלה.

דורית גפן

אליאב ישתלב בהסברה

לוגה אליאב, שחזר מארה"ב, ישתלב במטה הבחירות של המערך ויעסוק בהקפדים מיוחדים בשטחי ההסברה הארגון.

אליאב שהיה בארה"ב בשליחות המפלגה ועם שובו נפגש עם שמעון פרס. מגיעה הבנה לקראת יום השנה להחיקת חוקי נירנברג הגזעניים, המפורסם על קיום יחסי מין בין יהודים לנרמנים. הבקשה מסתמכת גם על פרסומי „בר", לפיהם רוצלת רשימה זאת בהחלת עקרונ־ מאסר על יהודים וערבים אשר יקיו ביניהם קשר רומנטי ומיני מכל סוג שהוא. בקשת „לפיד", הסביר ד"ר נעוה ז. אריה ברגע, במסיבת עיתונאים בירושלים, מתבססת על חוק עלילה הנכנסת היוצאת.

יצחק שוב

צוות חקלאי בליכוד

הליכוד יצא בימים הקרובים במתקפת הסברה נגד מה שהוא מכנה השיטה המשלה של המערך בחקלאות ובהתישבות.

צוות הסברה של הליכוד גיבש נייר עמדה שהוא התקפה חריפה על המערך ודיבה, לדברי הליכוד, בהמשך קיומם של ארגוני הקיבוץ. „הישובים הקיבוצים לגיים בין שני אלה בפרוס לעבד לעמלגה. המערך רוצה בכוח הרשיטה של שליטה על המתישבים, רכושם, נכסיו והכנסותיו".

בכוח החקלאי של הליכוד משתתפים בין היתר מתי דרובלס, פסח גרופר ויגאל כס. הועלו מספר הצעות לשיפוי המריצנים כלפי החקלאים.

הליכוד יתבע במצעו שהבתים וכל החלקות החקלאיות יירשמו לבאמו על שם המקאים כדי למנוע את תלוות של החקלאי באגרות ולהבטיח את רכושו.

דורית גפן

מחדרי הבחירות

■ שלום אבא יקיים קליכוד סיורה של כנסים בקרב הבדוים הלא־אזרחים בשלמיות ושל יו"ר מסח הבחירות, חשר משה אלון. מחיבר הנשיא שמואל פלן ובראיה ראש הוועדה המקומית בשבע, רמון, שיקל סלן, אלון חכרעיה ומאתם מסלמיות נוספים. בעמלגה הליכוד לשיא מרחבי, אמר הנשיא, הוקמה מאתם מסלמיות נוספים.

■ שערת הבחירות של המערך, הגיעה גם לגרוזיה. מועמד המערך ד"ר אברהם נר, שוחח בימים אלה בגרוזיה בביקור ראשון הערבה לאחר מלחמת הכוכבים הגרוזית.

ישראל והונגריה יפעלו לחידוש הקשרים הדיפלומטיים ביניהן

על כך סוכם אתמול בפגישת שמיר־גרוס ● מדובר בגרמול מלא של היחסים כיעד ובשלב זה יפעלו שתי המדינות לשיפור היחסים ביניהן ● ישראל תסייע להונגריה לגייס הון בשווקים בינלאומיים ותתחלק עימה בידע ובטכנולוגיה חקלאית ● כן סוכם על פתיחת קו תעופה סדיר בחודש הבא

מוטי בסוק

ממשלת הונגריה, קרולי גרוס, וראש ממשלת ישראל, יצחק שמיר, סיכמו אתמול בבודפשט, כי היעד של שתי המדינות הוא גרמול מלא של יחסים ביניהן. מאחר והיבר בלתי אפשרי בעת, יפעלו שתי חמדינות, ביניתיים, בהדרגה, לשיפור היחסים ביניהן.

שמיר הגיע לבודפשט אתמול בצהרים במסוס וומסטרונד של התעשייה האווירית. בשדה הנעמנה הגיע קיבלו את פניו סגן שר־החוץ ההונגרי קוכאן, ראש הסקס ההונגרי וראש משרד האינטרסים של ישראל בבודפשט שלמה מרום ורעייתו.

פגישת הר"מ הוסעה לבית הארחה רשמי של ממשלת הונגריה. כאן התקיימה פגישה עם סגן ראש הממשלה המקומי, גיזף מרג'א, המסגיר שם לשרים הכלכליים בממשלת הונגריה. השיחה היתה ידידותית ונמשכה שעתיים. נרונו בה בהרחבה הדרכים להידוק קשרי הכלכלה בין שתי המדינות. סוכם, כי ישראל תעשה מאמץ לעזור להונגריה לגיים הון וטכנולוגיה בשווקים הבינלאומיים. כן סוכם על פתיחת קו תעופה סדיר בין שתי המדינות בחודש הבא, במטרה לקדם את יחסי התיירות ביניהן.

לדברי יוצרי ראש הממשלה לתעשורת, אבי מזגר, הציע שמיר, כי ישראל תתחלק עם הונגריה בידע ובטכנולוגיה החקלאית שלה, ומרגאי קיבל את הצעתו.

ידידות מתפצת

בשעות הערב נערכו לשמיר שתי פגישות עבודה עם מארחו, ראש ממשלת הונגריה קרולי גרוס. שני הצדדים הזו מלווים בעוזרים. שמיר בא לפגישות עם ח"כ בן מרידור, מזכיר הממשלה, עו"ד אליעזר רובינשטיין, יועץ ר"מ לתקשורת, אבי פזנר, והמזכיר הצבאי, תת־אלוף עוזיאל נבו. לאחר הפגישה אירח גרוס את שמיר ומפלייתו לארוחת ערב חגיגית, שבלשה לשיחה נוספת בין השניים. גם שיחה זו נמשכה שעתיים.

בתום הפגישות אמר פזנר, כי גרוס ושמיר הסכימו שהתהקרבות בין שתי המדינות בתקופה הקרובה צריכה להתרכז בנושאים הבילטראליים, ובעיקר בנושאי הידידות מופגנת כלפי שמיר וכי בין השניים נוצרה הבנה אישית. סוכם, כי עליהם לפעול לקידום לבבות בין ישראל וכל ארצות הגוש הקומוניסטי, כולל ברית־המועצות.

היום יקיים שמיר שיחות כלכליות נוספות עם שרים וסגני שרים בכלכלה, תיירות ומסחר.

פזנר טען עוד, כי גרוס גילה בכירים במשלת ההונגרית. לשמיר צפויות היום גם מספר פגישות עם נציגי הקהילה היהודית ההונגרית, ביקור בבית־הכנסת המרכזי בבודפשט ופגישה עם היעוזנות המקומית.

תאצ'ר לפרס: לא נכיר בממשלה פלשתינית גולה

ראש ממשלת בריטניה סבורה שמדינה פלשתינית אינה אפשרות מעשית ושחוסיין יהיה מוכן לחזור ולמלא תפקיד פעיל אם יבקשו זאת ממנו

דפנה זרדי (בריטניה)

לונדון. — ראש ממשלת בריטניה, מרגרט תאצ'ר, אמרה אתמול לממלא מקום ראש הממשלה ישראל שמעון פרס, כי ממשלתה לא תביר במשלת פלשתינית גולה, אם תוקם.

תאצ'ר הוסיפה, שהיא עדיין סבורה כי מדינה פלשתינית עצמאית אינה אפשרות מעשית וחשניים הכסיון ביניהם שהדרך הטובה ביותר להשיג התקרמות לקראת שלום באיזור היא באמצעות שיחות בהשתתפות משלחת „דרדיה" פלשתינית משותפת. אפשרות זו תחיה מעשית בתנאים הנוכחיים רק אם הפלשתינים יפנו אל המלך חוסיין ויבקשו ממנו לחזור ולמלא תפקיד פעיל ברגע שיתבקש.

בשלב זה בדיר, כי לפני הבחירות בישראל הבראות הבטיח לא יהיה שינוי במצב באיזור, אך פרס הבטיח לראש ממשלת בריטניה, שאם הוא יהיה זה שיקים את הממשלה הבאה בישראל, הוא יפעל במרץ להשגת התקרמות בתהליך השלום מיד לאחר שיקים את הממשלה.

בראיון לרשת הטלוויזיה באיזור, שבמשיח את בטחונה של ישראל הבטחון של שכנותיה".

תאצ'ר חזרה ואישרה, כי „בריטניה מעוניינת לסיע בהשגת התקרמות הבנויה על הבהנה שכבר הושגה בין הצדדים וההסכמה על עידה בינלאומית כמסגרת למשא ומתן".

מאמינים ב„מסמך לונדון"

מהדעתה של תאצ'ר, כמו מרבריו של פרס, עולה, כי השניים עדיין רואים את הסכם לונדון בר־תוקף ומאמינים, כי למרות הדעתו הטובה ביותר להשיג התקרמות לקראת שלום באיזור היא באמצעות שיחות בהשתתפות משלחת „דרדיה" פלשתינית משותפת. אפשרות זו תחיה מעשית בתנאים הנוכחיים רק אם הפלשתינים יפנו אל המלך חוסיין ויבקשו ממנו לחזור למשא ומתן.

בשלב זה בדיר, כי לפני הבחירות בישראל הבראות הבטיח לא יהיה שינוי במצב באיזור, אך פרס הבטיח לראש ממשלת בריטניה, שאם הוא יהיה זה שיקים את הממשלה הבאה בישראל, הוא יפעל במרץ להשגת התקרמות בתהליך השלום מיד לאחר שיקים את הממשלה.

בראיון לרשת הטלוויזיה בבריטניה"ם, הראשון ב־1931 והשני ב־1949, מססר האוכלוסין הנוסמנים במסקר חשני ב־65 מיליון נפש", מסביר מסיבקוב. „אם נזכור, ש־2 מיליון נפסו במהלך מלחמת העולם השנייה, נווכח שסטאלין עמד מאחורי הריגתם של 45 מיליון רוסים. הרויזיה מעקש לאשפחות הרוסיות — כי לא היתה משפחה רוסית שלא סבלה מכובר ידו של סטאלין. לנו ברור שהיצירה מן שוסטקוביץ', שהוקשה במקורה לזכרם של קורבנות הפאשיזם והמלחמה, מבוחנת גם לקדבנותיו של סטאלין".

„הדיסידוארים מסוסקווה"

מנגנים גם מוסיקה שנחשבה עד לפני זמן קצר לאוונגרדית ושלא נשמעה בברית־המועצות.

„שני מקרי אולכוסין נערכו בסקר חשני ב־1931 והשני ב־1949. מספר האולכוסין הנסמנים בסקר חשני ב־65 מיליון נפש", מסביר מסיבקוב. „אם נזכור, ש־2 מיליון נפסו במהלך מלחמת העולם השנייה, נווכח שסטאלין עמד מאחורי הריגתם של 45 מיליון רוסים. הרויזיה מקדש לאשפחות הרוסיות — כי לא היתה משפחה רוסית שלא סבלה מכובר ידו של סטאלין. לנו ברור שהיצירה מן שוסטקוביץ', שהוקשה במקורה לזכרם של קורבנות הפאשיזם והמלחמה, מבוחנת גם לקדבנותיו של סטאלין".

„הדיסידוארים מסוסקווה"

מנגנים גם מוסיקה שנחשבה עד לפני זמן קצר לאוונגרדית ושלא נשמעה בברית־המועצות.

את ביקורת הראשון של תזמורת „הדיסידוארים מסוסקווה" באו"ר, מיחס מנצחה, ולדימיר פוגבקוב למדיניות החדשה של שלמונות בריה"מ.

תזמורת פותחת הסבוע בסיור

בן תשעה קונצרטים בישראל. התוכנית כוללת יצירות מן הרפרטואר המקובל לתזמורות קאמריות, כמו מוסיקה של באך או עונות השנה של ויואלדי. אבל יצירה אחת היא פירוש מוסיקני המשטר הדשא בבריה"מ. מרובר ברפרואר עליפי יצירותיה של תזמורת אנה אחמטוב למוסיקה של שוסטקוביץ'.

יוסי שימפן

את ביקורת הראשון של תזמורת „הדיסידוארים מסוסקווה" באו"ר, מיחס מנצחה, ולדימיר פוגבקוב למדיניות החדשה של שלמונות בריה"מ.

תזמורת פותחת הסבוע בסיור

בן תשעה קונצרטים בישראל. התוכנית כוללת יצירות מן הרפרטואר המקובל לתזמורות קאמריות, כמו מוסיקה של באך או עונות השנה של ויואלדי. אבל יצירה אחת היא פירוש מוסיקני המשטר הדשא בבריה"מ. מרובר ברפרואר עליפי יצירותיה של תזמורת אנה אחמטוב למוסיקה של שוסטקוביץ'.

יוסי שימפן

עוד מסימני הגלאסנוסט — „הווירטואוזים ממוסקבה" בארץ

„הדיסידוארים מסוסקווה" יגיעו לישראל בחודש הבא

מוטי בסוק

ירושלים מופגנת כלפי שמיר וכי בין הסניים נוצרה הבנה אישית. סוכם, כי עליהם לפעול לקידום לבבות בין ישראל וכל ארצות הגוש הקומוניסטי, כולל ברית־המועצות.

היום יקיים שמיר שיחות כלכליות נוספות עם שרים וסגני שרים בכלכלה, תיירות ומסחר.

יורם בר

המערך: הליכוד בפאניקה

מסעיד הגיבו בחומרה על מודעות ההשמצה הכהניסאה של הליכוד נגד מפגיעה בראיה ואיבה כל רסן. לדבריו, הליכוד פוגע בכל ערך מקודש ליפ ישראל, ובעוד שהמערך החליט על מערכת בחירות עניינית, שקולה מראיות, החליט הליכוד ללכת על המשמנות, וזאת דווקא בימים שבין כסה לעשור בהם אנו מצווים לשמור על אחדות העם.

מיר אמר, כי למרות מאמצי הליכוד לדרדר את מערכת הבחירות, מתכוון המערך לשמור על אופיה.

על תוכן המודעות אמר, כי רק הליכוד יכול להפך באופן ציני את מאמצי המשמלה שסעון פרס לפריצת דרך מדיניה, למודעות בחירות שלה.

דורית גפן

אליאב ישתלב בהסברה

לוגה אליאב, שחזר מארה"ב, ישתלב במטה הבחירות של המערך ויעסוק בהקפדים מיוחדים בשטחי ההסברה הארגון.

אליאב שהיה בארה"ב בשליחות המפלגה ועם שובו נפגש עם שמעון פרס. מגיעה הבנה לקראת יום השנה להחיקת חוקי נירנברג הגזעניים, המפורסם על קיום יחסי מין בין יהודים לנרמנים. הבקשה מסתמכת גם על פרסומי „בר", לפיהם רוצלת רשימה זאת בהחלת עקרונ־ מאסר על יהודים וערבים אשר יקיו ביניהם קשר רומנטי ומיני מכל סוג שהוא. בקשת „לפיד", הסביר ד"ר נעוה ז. אריה ברגע, במסיבת עיתונאים בירושלים, מתבססת על חוק עלילה הנכנסת היוצאת.

יצחק שוב

צוות חקלאי בליכוד

הליכוד יצא בימים הקרובים במתקפת הסברה נגד מה שהוא מכנה השיטה המשלה של המערך בחקלאות ובהתישבות.

צוות הסברה של הליכוד גיבש נייר עמדה שהוא התקפה חריפה על המערך ודיבה, לדברי הליכוד, בהמשך קיומם של ארגוני הקיבוץ. „הישובים הקיבוצים לגיים בין שני אלה בפרוס לעבד לעמלגה. המערך רוצה בכוח הרשיטה של שליטה על המתישבים, רכושם, נכסיו והכנסותיו".

בכוח החקלאי של הליכוד משתתפים בין היתר מתי דרובלס, פסח גרופר ויגאל כס. הועלו מספר הצעות לשיפוי המריצנים כלפי החקלאים.

הליכוד יתבע במצעו שהבתים וכל החלקות החקלאיות יירשמו לבאמו על שם המקאים כדי למנוע את תלוות של החקלאי באגרות ולהבטיח את רכושו.

דורית גפן

סניף מפ"ם רמת־גן־גבעתיים

יום השאלות לקראת הבחירות

שבת, 17.9, 10.00-16.00, בטאליק 54, ה"מ.

בהשתתפות פעילי הסניף חברים מרקיבוצים

רמות מנשה, געש, גליה

סדר־יום:

10.00 - אמנון ברגמן, מזכיר המפלגה המרכזית של מפ"ם

11.00 - מיכה לוסקין, חברי אלקטלסט - שאלות בימ"ם המרכזית

12.00 - אריה אלון, חברי קלה וקרטי וקלה

12.30 - אמנון אורן, לבר - ביטחון לבנון, מלחמת לבנון

13.30 - אמנון שחורי - שיחת אמנון.

14.30 - עו"ד רמון, מזכיר המרכזית המקומית של מפ"ם

סדרי חשיבה פורט

ערפאת מוכן להפגש

(המשך מעמוד ראשון)

סמנך כל הזכלשותיו. ערפאת הציע לארדוסים ליטול חלק פעיל בשיי גור כוחות צבא לשסחים, כאשר יסונו. הוא הביע את התלות המועצה הפלשתינית. "בתוכ ניות". צירים סוציאליסטיים אירופיים קבלו, שהוא לא ענה בסיסמות, כמו "אני מושיע יר שלום לישראל". אין יודעים מה כוונתן. ערפאת הופיע כאמן התרחמנקת. "אני מחפש דרך גול ישראלי", חשיב במסיבת עיתונאים לכתב ישראלי, ששאל אותו, מי עדיף בעיניו, פרס או שמיר. כלי התקשורת פרנו דיווחיהם במשפט זה.

אסור לצלם

שר החוץ הצרפתי רולאן דיומה, שיקיבל את ערפאת לשיחה כל כתמיסים רשות, לא זכה לשמוע ממנו הכרזות. כתוב הפגישה, קרא דיומה לאש"ף, באחוני העיתונאים "להכיר בישראל כמפורש. דבריו מרשש כהכעת אכזבה. יועצים של ערפאת אמרו, כי הוא לא הכטיח להכיר בישראל. הוא תובע הדדיות. דיומה אמר לו, כי התחמקויות מהכרה בישראל מסכלות כל התקדמות.

הצרפתים אסרו לצלם את הפגישה. הסוציאליסטים חששו, שריכיהם מן הימין יפיצו תצלומים שם רמיה עם ערפאת. עיתוני הימין תקפו את הפגישה והביקור. דיומה אמר, כי צרפת תומכת בזכות הפלשתינים לנהל את עניינם. הוא לא דיבר על מדינה. הוא אמר, כי הפגישה נועדה לקרב את הצדדים. "כל תנועה שכיולה להתחיל את העם הפלשתיני לעבר הכרה בישראל ולגבש תוכניות פוליטיות צורתיות ומציאותיות תתקבל בצרצת. צרפת תעודד תנועה כזו וגם תנועה שתוביל את הישראלים לפתוח בדרישה עם הפלשתינים," אמר דיומה.

תלוי באירופים

ערפאת אישר, כי המועצה הלאומית הפלשתינית תתכנס באוקטובר, והאופציות יהיו: ● לדרוש מגרש בינלאומי להנוח על השטחים, אחרי נסיגת הכוחות הישראליים.

● להכריז על מדינה פלשתינית תחת ביכוש ישראלי ועל הקמת ממשלה ומרדנ.

הוא שאל: "האם תביר אדיפה בממשלה של ראש הממשלה הקמתה של ממשלה ומרדנ... נכון, כי החולמה ולהקים משלה כזו? הוא חלמה פלשתינית, אך היא תתקבל אחרי המדיניצירות עם הידידים שלנו."

עם שר חוץ הווינני

קודם לכן, תיאר ערפאת את השיחות שניהל עם שר החוץ הווינני, קארולוס אפטוליאס. כ-חיבויות ביותר." אפטוליאס עצמו אמר, כי "הנרונים החדשים" שבחתה, בעקבות ביקורו של ערפאת, יידונו בחודש הבא עליידי שרי החוץ של השוק האירופי, בפגישה באתונה.

חשוב מאוד שערפאת בא לארמנמנו האירופי והזכיר מספר פעמים את החלטת מועצה הבטחון 242. אני סבור, כי שרי החוץ יתחשבו בכך," אמר.

חילוקי יישוביה להתנגר

יוסי אורמאיר, יועץ התקשורת של ראש הממשלה יצחק שמיר, אמר אמש, בתגובה על ברכת ה"שנה טובה" של ערפאת: "לא נלך שולל אחר מסי הטפחיים והמחמאות לכאורה של ערפאת, ודברים כאלה לא יבטלו את המנגנונים של הליכוד לשיחות עם אש"ף."

מנכ"ל משרד ראש הממשלה, יוסי בר-אהרון, אמר אתמול, כי ההדעה של ערפאת בשוטרנוב ופגישתו עם שר החוץ הצרפתי רימה הם. "הישג לאש"ף, ואין טעם לסמון את הראש בוגר, לפני ערפאת נפתח פורום, הפרלמנט האירופי, שהיה מגור לפנין עד כה."

„ישראל לא הופתעתי"

משרד החוץ פרסם את הודעה, שהם נאמר, בין היתר: "מנאום ערפאת בפרלמנט האירופי בשטרסבורג תתבר שב, כי ראש אש"ף אינו יכול וכנראה גם אינו רוצה לשנות את דרכו ארגונו. מי שהזמין את ערפאת למר שוב מיהו ערפאת ומיהו אש"ף. "ישראל לא הופתעה מדברי ערפאת, שנרמו אכזבה לאחרוני. על רקע זה אין אנו מבינים את פשר הפגישה בין ראש שר החוץ של צרפת לבין ראש אש"ף ואין אנו רואים מה התועלת. שתוכל פגישה כזו להביא לתהליך השלום."

ארחיים: אין מחידוש

מקור בכיר במשרד החוץ האמריקני אמר אתמול, כי "אין הבדל כדול בבסיס הדברים" שאמר ערפאת בנאומו בשטרסבורג. לעומת הצעמות שהביע בעבר.

מקור ערבי בוושינגטון אמר לי, לעומת זאת, כי בנאום ערפאת יש נקודות חיוביות רבות ואין בו נקודות שליליות כלל.

אנשי הצבא החשודים במעורבות בפרשת הפטורים יושעו מתפקידם

הרמטכ"ל: היתה הפרזה בפרסומים; לא מדובר ברשת אלא במקרים בודדים ● גורם צבאי: אנשי הצבא ששוחררו ממעצרם עדיין בגדר חשודים

אבי בניחו, יורם בר

בצוהיל נתנה הנחיה להשעות לאלתר מתפקדים את כל אנשי הצבא החשודים במ עורבות בפרשת מתן הפטורים במרמה עד תום החקירה הנשוא בתביעה אישום נגדם — אם יוחלט להגישם.

הנחיה זו אינה כוללת את סגן אלוף יורם ריל ששוחרר וחזר כבר לעבודה.

ראש אכ"ג, האלוף מתן וילנאי נפגש אתמול אחר הצהריים עם כל אנשי הקבע במערך הביטוח ועם הקשוחים בצה"ל. הללו טענו בפניו כי הם חשים שלא בנוח וסיפרו, כי מעשים לשרתם בסתרבי מתייצבים בלשכות הגיוס ושואלים בחיוב "איפה ניתן להשתחרר וכמה זה עולה".

האלוף וילנאי אמר, כי איש אינו מטיל דופי באנשי מערך הגיוס וכי צה"ל נותן להם גיבוי מלא בעבודתם. עם זאת הדגיש, כי אין לעבור לסדר היום על החשדות שנגלו וכי הוא מקווה שהחקירה תסתיים בהקדם.

עריין בגדר חשודים

גורם צבאי מוסמך הבהיר אמש, כי אין להסיק מהעובדה שהלק מהחשודים בפרשת מתן הפטורים שוחררו ממעצרם שלא יוגשו כתבי אישום נגדם. לדבריו, גרסת אנשי הצבא ששוחררו לאחר מעצר וחקירה הם עדיין בגדר חשודים.

בכל הנראה נתגלתה רק טעות אחת בקשר למעצרו של סגן-אלוף יורם ריל. ראש אכ"ג, האלוף מתן וילנאי, יחליט אם להתנצל בפני סא"ל ריל על מעצר שווא רק בתום חקירת המשטרה הצבאית הנמצאת עדיין בעיצומה.

בצה"ל אומרים, כי ר"ס-ון שושנה גולדשטיין שוחרר בערב ראש-השנה בשל היותה אם לשני ילדים וכשל סכרת החוקרים כי היא אינה ממוגלת להפריע למהלך החקירה. "אין להניח כל מסקנות מסוגר זה," אמר גורם צבאי יחד עם שאר סבורים רבים בפעיבה הביטחון וצבא"ל כי ככל שחולפים הימים "יוצא האוויר מהבלון" ומסתבר כי אין מדובר בפרשה מושפים. הוא כפר נגמר כאילו צה"ל עמד מאחורי נשיא הפרשה, לעצמו, צה"ל מעולם לא דיווח ולא דיבר על רשת.

הפרזה בפרסומים

הרמטכ"ל דן שומרון הודה אתמול בטעות הדיווח והביטחון כי היתה הפרזה בפרסומים על רשת הפטורים. "לי היה ברור שלא מדובר ברשת אלא במקרים בודדים. מדובר בקצין אחד ובעוד שני רס"רים שקיבלו לכאורה כסף תמורת פטורים", אמר הרמטכ"ל. הרמטכ"ל הוסיף, כי מדובר בעשרות חיילי מילואים ובחמישה חיילים סדירים שקיבלו פטורים על-ידי עקיפת ועדות הבריאות או הטעיתן. הוא מתייחס לענין המומחה יתרה ומקווה שהדיון יסוגה עם האשמים.

לדבריו, כל הקצינים המעורבים בדרשת והפטורים ניתנו בנראה בעיקר לאנשי מילואים ולא לחיילים סדירים.

הפרזה בפרסומים

הרמטכ"ל דן שומרון הודה אתמול בטעות הדיווח והביטחון כי היתה הפרזה בפרסומים על רשת הפטורים. "לי היה ברור שלא מדובר ברשת אלא במקרים בודדים. מדובר בקצין אחד ובעוד שני רס"רים שקיבלו לכאורה כסף תמורת פטורים", אמר הרמטכ"ל. הרמטכ"ל הוסיף, כי מדובר בעשרות חיילי מילואים ובחמישה חיילים סדירים שקיבלו פטורים על-ידי עקיפת ועדות הבריאות או הטעיתן. הוא מתייחס לענין המומחה יתרה ומקווה שהדיון יסוגה עם האשמים.

לדבריו, כל הקצינים המעורבים

סואץ — חזרנו אליך שנית

אבי בניחו

חיטיבת חצנתנים בפיולואים שלבתה את תעלת סואץ בחודש אוקטובר לפני 15 שנה עיתקוה לאחרונה את מחלל שלוחת הוא הקרבות מון השלתמה ממערב לתעלת סואץ לצורך תפקח סדוש תעודי שישמש לצמוד שורשת ולקחי קרב. תוקרת הבמורות של חסרט תיערך בעורת הגיגת לצון 19 שנה לצליחת שלמקיים ב-6 באוקטובר.

«צליחת התעלת שוחררה באתר דמוי תעלת» דיוקן – סולם קצינים ומפקדים בחשובה.

סואץ ואילו קרבות הדמים בעיר סואץ בעיירת מצפה רמון שבנגב.

הצנחנים אתרו לשיפוט נגד מ"מ «טופז» ששיבבו מגרשי גולשות על יומם דרור אל תוך מצפה רמון.

את הפקת חסדוט תגיעודל «חצליח» קרב של חטיבת הצנחנים- בפלמחים עוד הבא יוצא מחכלל חם לה אבקודן שאינם זוי יצוא, אולם שיווקם יחד רק לאחר תיאום מוקדם עם המועצה – המחלקה לשיווק.

המועצה תנקוט בכל האמצעים החוקיים שעומדים לרשותה לגבי מפרי הזדאות אלה.

מועצת הפירות (ייצור ושיווק)

ע. מאיר, מנכ"ל

מועצת הפירות (ייצור ושיווק)

הודעה

למגדלי האבוקדו ולמשווקים

בזה הננו להודיעכם כי החל מיום א' 18.9.88 מתחילה עונת שיווק אבוקדו לשוק המקומי

באמצעות המועצה בלבד

החל ממועד הנ"ל כל האבוקדו מחונים אטיינבר – מוראוטו – האס – נבל ורוד, יועברו אך ורק דרך בתי האריזה ליצוא וחפרי לשוק המקומי ישווק ע"י המועצה כבעבר, מודגמת בתעבאות בדיקות הבשלה לפי חתקן, אשר מתבצעות ע"י בתי האריזה.

יוצא מחכלל חם לגי אבוקדו שאינם זוי יצוא, אולם שיווקם יתר רק לאחר תיאום מוקדם עם המועצה – המחלקה לשיווק.

מיכה טנא, מזכיר חברת

בשם מועצת המנהלים

17 עצירים חולים בקציעות אינם ניתנים לריפוי בתנאי המחנה

קובע ח"כ צבן על-פי עדויות שהגיעו אליו ● תובע מרבין למנות צוות רפואי מוסמך שיבדוק העצירים והתנאים הבריאותיים ● מפ"ם תפגין בשבת מול מתקן הכליאה

אבי בניחו

חבר הכנסת יאיר צבן מנה לשר-הביטחון בעניינם של 17 עצירים מנהלים חולים

שריר: אייבי נתן תוקע סכין בגב האומה

קיבי מגדל, יורם בר

„אני רואה בחומרה את מעשהו של אייבי נתן. המשר טרה תחקור בפרשה ואם יתברר כי מגישתו עם עיראת אבן קיימה יש לחסכיזו המשפט ולשוטטו בכל חומרת הדין." — אמר אתמול שר-המשטרה אברהם שריר, בשיחת עם עי- תונאים במהלך סיור בבתי המשפט בחיפה.

"פגישתו של אייבי נתן עם מנהיג המחבלים יאסר ערפאת, אם אכן תאומת, יש בה כדי לפגוע במאמצה המדיניים של ישראל והיא בבחינת תקיעת סכין בגב האומה" — אמר שריר.

השר הוסיף, כי החוק שוה לכולם ובולם שווים בפני החוק ובכלל זה אייבי נתן. הוא הדגיש על כך שלאחרונה אנו עדים לעיתים תכופות מדי לזלזול בחוק האזר מגע עם אייבי ושוב שהמערכת השיפוטית תיתן דעתה על כך.

„אני רואה בחומרה את מעשהו של אייבי נתן. המש- טרה תחקור בפרשה ואם יתברר כי מגישתו עם עיראת אבן קיימה יש לחסכיזו המשפט ולשוטטו בכל חומרת הדין." — אמר אתמול שר-המשטרה אברהם שריר, בשיחת עם עי- תונאים במהלך סיור בבתי המשפט בחיפה.

"פגישתו של אייבי נתן עם מנהיג המחבלים יאסר ערפאת, אם אכן תאומת, יש בה כדי לפגוע במאמצה המדיניים של ישראל והיא בבחינת תקיעת סכין בגב האומה" — אמר שריר.

השר הוסיף, כי החוק שוה לכולם ובולם שווים בפני החוק ובכלל זה אייבי נתן. הוא הדגיש על כך שלאחרונה אנו עדים לעיתים תכופות מדי לזלזול בחוק האזר מגע עם אייבי ושוב שהמערכת השיפוטית תיתן דעתה על כך.

עירית אשדוד

הועדה המקומית לתכנון ולבניה

הודעה פרסום שמרים ותיר. ע"פ הוראות סעיף 149 לחוק התכנון והבניה תשכ"ה — 1965

בהתאם לסעיף 149 (1) לחוק התכנון והבניה תשכ"ה 1965, נתנת בזה הודעה כי הוגשה לועדה המקומית, בקשה לאחרת שמש חדיר המקרקע של משלה ומניין... נכון, כי החולמה ולהקים משלה כזו) והא הלולה פלשתינית, אך היא תתקבל אחרי המדיניצירות עם הידידים שלנו."

עם שר חוץ ווינני

קודם לכן, תיאר ערפאת את השיחות שניהל עם שר החוץ הווינני, קארולוס אפטוליאס. כ-חיבויות ביותר." אפטוליאס עצמו אמר, כי "הנרונים החדשים" שבחתה, בעקבות ביקורו של ערפאת, יידונו בחודש הבא עליידי שרי החוץ של השוק האירופי, בפגישה באתונה.

הודעה

על פי סעיף 149 (1) לחוק התכנון והבניה תשכ"ה — 1965

ניתנת בזה הודעה, כי הוגשה לועדה המקומית לתכנון ולבניה פ"ת בקשה למתן היקלה בגוש 6372 חלקה 114, 113, 112 בדח' קשלן.

לפי תכנית המתאר החלקית הנ"ל נמצאת באזור מגרש ציבורי בו מותר להקים בנין בן 3 קומות 905 בנייה ס"ר.

בקשת בעלי החלקה להתיר להם להקים בנין בן 4 קומות 102.34% בנייה. כל מי שיש לו התנגדות לבקשה הנ"ל, יזאיל להגישה לועדה תוך 15 יום מפרסום הודעה זו.

ד. תבורי

יו"ר הועדה המקומית לתכנון ולבניה פ"ת

חוק התכנון והבניה, התשכ"ה — 1965

מרחב תכנון מקומי מ ג ש ה

הודעה בדבר הפקדת שני תכנית מפורטת

בפסקת בזה הודעה, בהתאם לסעיף 89, לחוק התכנון והבניה התשכ"ה — 1965, כי בפסקדי הועדה המחוזית לתכנון ולבניה, מחוז חיפה, ובפסקדי הועדה המקומית לתכנון ולבניה בנפת חיפה, הפקדו שם התכניות המפורטות אלה, שיבוי תכנית מפורטת ובקרה לבניה בנפת חיפה.

— מקבצת בן שמואל, המסמכים הכלולים בתיבוי התכנית הם 1053 חלק מחלקה 14, הקטנה הכלל המפורטי של בן שמואל. עיקרי התכנית: שינוי יעוד הקרקע מחקלאי למגורים.

— מקבצת בן שמואל, המסמכים הכלולים בתיבוי התכנית הם 1053 חלק מחלקה 26, כל מקרקעי בתיבוי התכנית רשאי לעיין בה, ללא תשלום, בימים ובשעות שהמפורטים הנקבעים לכך.

כל המעוניין בתיבוי, בכל אז בכל מרם תכנוני אחר, רשאים עצמו נמצא מתיבוי התכנית וכן כל תיבוי לכך על פי סעיף 108 לחוק, רשאי להגיש הערות לתיבוי התכנית בפסקדי הועדה המקומית לתכנון ולבניה מכאן, תוך הודעתם מיום פרסומה של הודעה זו בעתונות.

הערות יכתן בכתב, עודד דין אז אים אחר שתוכנר לכך בחוק אז על פיה.

משה גלזר, יו"ר הועדה המקומית לתכנון ולבניה

מי באתרנו 22 בנובמבר 1988

RAPAC ELECTRONICS LTD.

רפק אלקטרוניקה בע"מ

הודעה על אסיפה כללית שנתית

ניתנת בזאת הודעה כי האסיפה הכללית השנתית של החברה תתקיים ביום ה' 29.9.88 בשעה 16.30 במשרדי חברת ברחוב קחילת סלוניקי 7, תל-אביב.

על סדר היום:

1. דו"ח מנהלים.
2. אישור חדו"חות הכספיים ליום 31 בדצמבר 1987.
3. בחירת מנהלים.
4. החלטת ראוח חשבון.
5. שונות.

כל בעל מניות שלא יוכל להשתתף אישית באסיפה רשאי להשתתף בה על-ידי שליח שיתמנה בכתב. חתום על ידו, בנוסח שניתן לקבלו במשרדי החברה בתנאי שבתב המינוי יימסר במשרד החברה 48 שעות לפני המועד הקבוע לפתיחת האסיפה.

מיכה טנא, מזכיר חברת

בשם מועצת המנהלים

משרד החוץ השווד׳ „זועם ומזועזע מסירוב ישראל להתנצל על רצח ברנדוט"

השגריר אראל: התנצלנו לפני 40 שנה, ואין טעם לחזור על כך היום

מוטי בסוק

מנכ"ל משרד החוץ השווד׳ דרש אתמול משגריר ישראל בשווד׳ה משה אראל, שישראל תתנצל בפני העם השווד׳י ומשפחת ברנדוט, בעקבות הפרסומים החדשים על רצח פילקה ברנדוט ב׳1948. השגריר דחה את הבקשה.

הפגישה בשווד׳ה בין אראל לבין ברנדוט נערכה כמחצית השעה. ולדברי אראל היא התנהלה באווירה טובה. לפני הפגישה נועץ אראל ברסק האידוסי של משרד החוץ בירושלים. אראל הסביר כי ישראל פרסמה, מיד לאחר הרצח, לפני 40 שנה, הודעה רשמית בה היא הביעה את צערה על המקרה ואת השתתפותה בצער העם השווד׳י. לפיכך אין ישראל רואה טעם לפרסם הודעה דומה היום. הוראת שני המעורבים ברצח לא חשפה פרטים חדשים, מחוץ לשמות המעורבים.

לאחר הפגישה אמר דובר משרד החוץ השווד׳י כי הוא מזועזע ומלא חימה מסירובה של ישראל להתנצל. שר החוץ השבדי סטאן אנדרסון אמר כי "המינימום שאנחנו יכולים לצפות מישראל הוא הבעת תנחומים".

שוטרי דרא"פ שוחררו האוטובוס החטוף בלסוטו

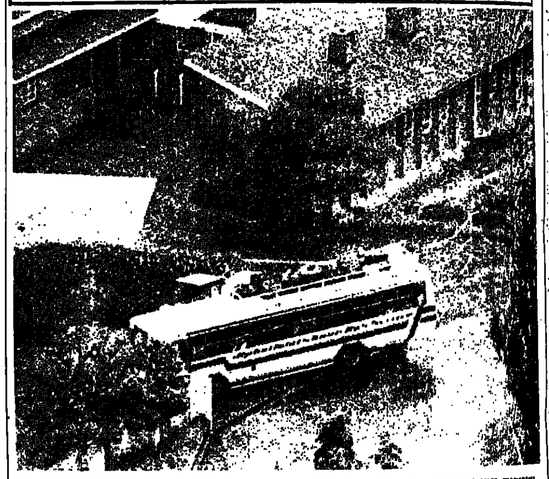

שוטרים דרום-אפריקניים הרגו אמש שלושה חוטפים שחורים, שהשתלטו על אוטובוס ובו 71 שוליות. דרכם נראות אז פני תאפיפיור, שבא אתמולבביקור בלסוטו. צעירה מבני־הערובה, מתוך ר׳11 נוסעים נפגעו. החוטף הרביעי נלכד. החוטפים דרשו להיפגש עם תאפיפיור, ועם מלך לסוטו, משושו, שדחה בתוקף את הבקשה.

חוטפים חמתעדו על האוטובוס בחסוף לפי סמוך מפשלתה חצבאית של לסוטו, שתקשתה לשמל בחטיפה בכוחות עצמה. המשטרה מסרה, כי השוטרים חמתעדו על אוטובוס כאשר הסיעותו החוטפים בניסיון לפרוץ את שערי הבריחל הבינלאומי הבריטי בבאסרוטו, בירת המלוכה האפריקנית הקטנה. לדברי מקור דרום-אפריקני, החוטפים הם שפתחו באש ראשונים, והשוטרים נגנעו מירייתיהם. בתמונה: האוטובוס ליד חצר הנציב הבריטי בבירת לסוטו. (א.י.פ)

האופוזיציה בבורמה נערכת לחילופי שלטון והמונים מפגינים בראנגון

ריוטר, איי.פי.

ראנגון. — המאבק על המעמקעה בבורמה נמשך גם סדרי הנרון, שבהם בעשה ניסיון לקים חזית אחידה של האופוזיציה. ליקאה ראשי האופוזיציה לתגיש נוחה רחוקים שלאל- עצריים ללא משפט.

נוסף על הדיינים בקרב ראשי האופוזיציה, פתחו הסטודנטים במגנעים עם מאות אזרחים מקצועיים, שקנו באחרת סמנדסאבי, לאחר שמפלגת השלטון אירגה אותם שלאיטה. "הרושם הוא, שנעשה ניסיון בדול לשתתף פעולה רציני" — אמר רשלומנס מערבי. — בעוד השיחות נמשכות, צערו אמולו יותר מ־100 אלף אנשים ברחובות ראנגון, בהפגנה שנערכה לאלץ את הממשלה הדרונית להתפטר לאלתר, בלי להמתין להקמת ממשלה דמוקרטית. אז הוכרזה חזית של האופוזיציה, כמו בהפגנה קודמת, צעדו הסטודנטים בראש המפגינים, בעוד הסטודנטים בראש מאגוג לדו

ממשלה אלטרנטיבית.

האופוזיציה מתחילה לאלץ את הממשלה הדרונית להתפטר לאלתר, בלי להמתין להקמת ממשלה דמוקרטית. אז הוכרזה חזית של האופוזיציה, כמו בהפגנה קודמת, צעדו הסטודנטים בראש המפגינים, בעוד הסטודנטים בראש מאגוג לדו

הדמוקרטיה.

בגלל השביתות שהכריזו האיגודים המקצועיים שצצו בבורמה, הלכו התושבים לחוש מחסור באורז ובמצרכי מזון אחרים, וכן בדלק המצרכי נפט, המסחר בשוק השחור פורח. אתמולבלי, אך הוקפה הזל לשחרר את בני־הערובה בהדרגה, מדי כעשר דקות, אחרי ששתי תחנות הרדיו שידרו את הצהרתו.

● פרקליטות מחוז הדרום הגישה אתמול בבית המשפט המחוזי באר שבע כתב אישום נגד 5 יומאים תורכיים, שנתפסו לפני כחודש מול חוף עזה, בשעל סיפון הספינה 2 וחצי טונות חשיש.

מרפי מנהל בסוריה שיחות „גורליות לעתיד לבנון"

ריוטר סי"א

סגן שר החוץ האמריקני, ריצ׳רד מרפי, פתח בשיחות עם מנהיגים סורים בדמשק על המצב בלבנון, תשעה ימים לפני סיום כהונתו של נשיא לבנון אמין ג׳מאיל.

השיחה האמריקני שהגיע ביום שלישי בערב לבירת סוריה, שוחח שלוש שעות עם שר החוץ הסורי, פארוק אל שרעה על המצב בלבנון.

שגרירות ארה"ב בדמשק סירבה למסור פרטים כלשהם על תוכן השיחות, וגם סירבה לומר אם מרפי יתפגש עם הנשיא אסד.

הקשרים בין וושינגטון לדמשק נותרחדרו לאחר שהנוצרים החרימו ב־18 באוגוסט את בחירת הנשיא הלבנוני הרוש, ובכך מנעו את בחירתו של המועמד הפרסדרי, סולימאן פראנג׳יה.

עיתוני דמשק האשימו את ארה"ב וישראל כי יזמו את עמדתו העיקשת של "המחנה הנוצרי" והתערבו בענייני המנים של לבנון.

יו"ר הפרלמנט הלבנוני, חוסיין חוסיני, בעל ברית של דמשק, זימן את חברי הפרלמנט למושב חדש ב־22 בספטמבר, ערב סיום המנדט של ג׳מאיל, אולם חנים פוליטיים בבירות מעריכים, כי המנדט הסתום לא יאפיר כל עוד לא יצליחו ארה"ב וסוריה להגיע להבנה.

עיתוני לבנון הגדירו אתמול את ביקורו של מרפי כ-שליחות של ההזדמנות האחרונה", ו„הצלחה או הגיהום לבלבנון".

אם לא יתמנה יורש לנשיא ג׳ומאיל לפני ה־23 בספטמבר עלולות לבוא בלבנון שתי ממשלות: הראשונה, של הנשיא ג׳מאיל שתרכר רק על יר׳ המנה הנוצר׳, והשנייה, של ראש הממשלה הנוכחי סלים חוס, שתוכה לתמיכה בעלי בריתה של דמשק.

עשרות אלפים נמלטים מפני סערת ההוריקאן „גילברט"

ריוטר, סי"א

סערת הוריקאן, שקיבלה את הכינוי „גילברט", ה„א החוקה ביותר בתצי הכדור המערבי במאה הנוכחית, התחוקה אתמול עוד יותר, ונעה לעבר נוסרן מקסיקו בהתרות רוח של 300 קמ"ש.

הסערה שחלפה במשך שלושה ימים מעל הים הקאריבי גרמה כל למותם של 13 בני אדם ולנזקים כבדים ברבוש. היא הגיעה לאי הנופש המכסיקני קוזומל לאחר שפקרה את ג׳מאיקה ואי קיימאן.

ב׳ג׳מאיקה נהרגו ביום שני לפחות חמישה בני אדם ואלפים נמלטו. אלפי בתים נהרסו, השידורים הציבוריים שותקו והיו רצפות גרולות ושטפונות בכל האי.

הסערה נעה לעבר חצי האי יוקטאן במכסיקו ובעקבות האוזרות ברדיו והטלוויזיה נטשו תתיירים את בתי המלון שלאורך חופיו. עד 75.000 בני אדם נסים לפנים המדינה.

הלייבור תובע הסבר: האם ירה הנספח בסוכן אם.אי.5?

ריוטר, סי"א

לונדון.— נירושם של השגריר הסרבני, אוסקר פרנגרז, והנספח המסחרי קרלוס מרינה פרז, ביום שלישי עודר סערה בכלי התקשורת בבריטניה. האופוזיציה דרשה מן הממשלה להסביר את מניעי הגירוש, הביתתנים הפיעי יריעות לסיוע שהתיר הבריטון הבריטים מערבים בפרשה.

הגיעתנות, שציטטה מקורות בשטרה, מסרה כי האדם שנמצע מהיריות של הנספח הקבני היה איש הריגול הבנדי הבריטי, אם.אי.5 שעקב, ביחד עם שלושה אנשים נוספים, אחרי הנספח.

גם ממשלת קובה האשימה את שרותי הבון הבריטיים והאמריקניים במעורבות בפרשה. לטענתה, מוכן ביון קובני, פלוריגנזיו אפיליאגה, שעיק למערב לפני שנה ביקה לשבבע את מרינה לעיון.

מפלגת הלייבור קראה למרגרט תאצ׳ר להשיב, אם הבון הבריטי והאמריקני אכן מעורבים בפרשה ואם מרינה היה תחת מעקב.

ביטאים סרבי הסקוטלנד יארד לוחות את האיש שנפצע מיריות הנספח, ונראה נמלט בשסטפת ספונן הים בצמרה לראשו. בהודעה נאמר: „המשטרה השתבעה שהאיש, שנפצע קל, לא היוזה אחים לרימולוס הקובני". גם משרד החוץ נמנע ביטאים מלהגיב על הפרשה.

„די לכיבוש הישראלי" מחו „נשים בשחורים" ברומא

אדרון ניר (איטליה)

רומא. — „נשים בשחורים נגד הכיבוש הישראלי" — חיים, אדמה, חופש לפלסתין" — בסיסמה זו הפגינו כמה עשרות נשים איטלקיות, לבושות שחורים, ליד „מזבח השלמות", המונומנט הלבן הענקי בכיכר המרכזית ברומא (פיאצה ונצ׳יה), לזכר ויטיל האלמוני בכל מלחמות איטליה.

חטף וז כדי „לקדם השלום בלבנון"

א׳.פ.

ויצמנבנד, ווירגיניה. — נבר חמוש בנשק אוטומטי לכד אתמול 11 בנייערובה בלשכת ניוס צבאית בוויצמנבנד, במדינה ווירגיניה, בארה"ב, אך שחרר אותם כעבור כמה שעות. אחרי שמתי תחנות־שידור מקומיות הסכימו לשדר הצהרה לפיה מטרתו היא „לקדם את השלום בלבנון".

החוקן, שהגדיר עצמו כאזרח מקומי ממוצא לבנוני, היה חמוש ב־קלשניקוב, וסען תחילה, בשיחות טלפוניות עם נציג השלטונות, כי יחד עימו שניים חמושים אף הם בנשק אוטומטי.

הוא פרץ לבנין ללשכת הניוס, במרכז קניות בלב העיר, וילכד תשעה אנשי־צבא ושני אזרחים. כעבור זמרנה שחרר את שני האזרחים, ומפיהם התברר לבניגי המשטרה, כי התוקף פועל לבדו. שוטרים חמושים הקיפו את בנין הלשכה והתכוננו לקרב, אך התוקף הזל לשחרר את בני־הערובה בהדרגה, מדי כעשר דקות, אחרי ששתי תחנות הרדיו שידרו את הצהרתו.

שרפי מנהל בסוריה שיחות „גורליות לעתיד לבנון"

ריוטר סי"א

סגן שר החוץ האמריקני, ריצ׳רד מרפי, פתח בשיחות עם מנהיגים סורים בדמשק על המצב בלבנון, תשעה ימים לפני סיום כהונתו של נשיא לבנון אמין ג׳מאיל.

השיחה האמריקני שהגיע ביום שלישי בערב לבירת סוריה, שוחח שלוש שעות עם שר החוץ הסורי, פארוק אל שרעה על המצב בלבנון.

שגרירות ארה"ב בדמשק סירבה למסור פרטים כלשהם על תוכן השיחות, וגם סירבה לומר אם מרפי יתפגש עם הנשיא אסד.

הקשרים בין וושינגטון לדמשק נותרחדרו לאחר שהנוצרים החרימו ב־18 באוגוסט את בחירת הנשיא הלבנוני הרוש, ובכך מנעו את בחירתו של המועמד הפרסדרי, סולימאן פראנג׳יה.

עיתוני דמשק האשימו את ארה"ב וישראל כי יזמו את עמדתו העיקשת של "המחנה הנוצרי" והתערבו בענייני המנים של לבנון.

יו"ר הפרלמנט הלבנוני, חוסיין חוסיני, בעל ברית של דמשק, זימן את חברי הפרלמנט למושב חדש ב־22 בספטמבר, ערב סיום המנדט של ג׳מאיל, אולם חנים פוליטיים בבירות מעריכים, כי המנדט הסתום לא יאפיר כל עוד לא יצליחו ארה"ב וסוריה להגיע להבנה.

עיתוני לבנון הגדירו אתמול את ביקורו של מרפי כ-שליחות של ההזדמנות האחרונה", ו„הצלחה או הגיהום לבלבנון".

אם לא יתמנה יורש לנשיא ג׳ומאיל לפני ה־23 בספטמבר עלולות לבוא בלבנון שתי ממשלות: הראשונה, של הנשיא ג׳מאיל שתרכר רק על יר׳ המנה הנוצר׳, והשנייה, של ראש הממשלה הנוכחי סלים חוס, שתוכה לתמיכה בעלי בריתה של דמשק.

עשרות אלפים נמלטים מפני סערת ההוריקאן „גילברט"

ריוטר, סי"א

סערת הוריקאן, שקיבלה את הכינוי „גילברט", ה„א החוקה ביותר בתצי הכדור המערבי במאה הנוכחית, התחוקה אתמול עוד יותר, ונעה לעבר נוסרן מקסיקו בהתרות רוח של 300 קמ"ש.

הסערה שחלפה במשך שלושה ימים מעל הים הקאריבי גרמה כל למותם של 13 בני אדם ולנזקים כבדים ברבוש. היא הגיעה לאי הנופש המכסיקני קוזומל לאחר שפקרה את ג׳מאיקה ואי קיימאן.

ב׳ג׳מאיקה נהרגו ביום שני לפחות חמישה בני אדם ואלפים נמלטו. אלפי בתים נהרסו, השידורים הציבוריים שותקו והיו רצפות גרולות ושטפונות בכל האי.

הסערה נעה לעבר חצי האי יוקטאן במכסיקו ובעקבות האוזרות ברדיו והטלוויזיה נטשו תתיירים את בתי המלון שלאורך חופיו. עד 75.000 בני אדם נסים לפנים המדינה.

הלייבור תובע הסבר: האם ירה הנספח בסוכן אם.אי.5?

ריוטר, סי"א

לונדון.— נירושם של השגריר הסרבני, אוסקר פרנגרז, והנספח המסחרי קרלוס מרינה פרז, ביום שלישי עודר סערה בכלי התקשורת בבריטניה. האופוזיציה דרשה מן הממשלה להסביר את מניעי הגירוש, הביתתנים הפיעי יריעות לסיוע שהתיר הבריטון הבריטים מערבים בפרשה.

הגיעתנות, שציטטה מקורות בשטרה, מסרה כי האדם שנמצע מהיריות של הנספח הקבני היה איש הריגול הבנדי הבריטי, אם.אי.5 שעקב, ביחד עם שלושה אנשים נוספים, אחרי הנספח.

גם ממשלת קובה האשימה את שרותי הבון הבריטיים והאמריקניים במעורבות בפרשה. לטענתה, מוכן ביון קובני, פלוריגנזיו אפיליאגה, שעיק למערב לפני שנה ביקה לשבבע את מרינה לעיון.

מפלגת הלייבור קראה למרגרט תאצ׳ר להשיב, אם הבון הבריטי והאמריקני אכן מעורבים בפרשה ואם מרינה היה תחת מעקב.

ביטאים סרבי הסקוטלנד יארד לוחות את האיש שנפצע מיריות הנספח, ונראה נמלט בשסטפת ספונן הים בצמרה לראשו. בהודעה נאמר: „המשטרה השתבעה שהאיש, שנפצע קל, לא היוזה אחים לרימולוס הקובני". גם משרד החוץ נמנע ביטאים מלהגיב על הפרשה.

„די לכיבוש הישראלי" מחו „נשים בשחורים" ברומא

אדרון ניר (איטליה)

רומא. — „נשים בשחורים נגד הכיבוש הישראלי — חיים, אדמה, חופש לפלסתין" — בסיסמה זו הפגינו כמה עשרות נשים איטלקיות, לבושות שחורים, ליד „מזבח השלמות", המונומנט הלבן הענקי בכיכר המרכזית ברומא (פיאצה ונצ׳יה), לזכר ויטיל האלמוני בכל מלחמות איטליה.

על החיים

15.9.88

אריה פלגי

לו חשבתי שיצחק רבין הוא איש דתי, הייתי מחות מופתע למובה מן הראיון שנתן ליעקב ארז, אשר התפרסם בגליון ראש השנה של „משריב". לאנשים מאמינים, הימים הנוראים הם ימי חשבון נפש, דורמנות עדוה, מוגר מסודר מראש להוראה בשגיאות, לשינוי עמדות, לדתחלות חדשות.

אך בכל הידוע לי, שר הבטחון אינו דתי, מסורתיים כדי לבוא חשבון עם עצמו ועם מעשיו. אם נכרים ברבין שינוי עמדות, (אש"ף) יריים את הכפפה וינקוט מדיניות מתתחדש?

רבין: אני לא רוצה לעסוק בספקולציות. אראה כאשר זה יקרה. תושבי השטחים עומדים בפני בעיה. חלק מהם מחכים למהלך מדיני ולא בהכרח קיצוני. אלה המגרגשים את הקיצוניות, כמו הגורמים האיסלאמיים, מאבדים היום גוגה. הם לא מצביעים לאור בקצה המנהרה לתושבי השטחים, החשים כי הם נדרנו, נפגע, סבלו כלכלית. אני עוד לא ידע לאן זה מובל. לכן, אני חושב שאנחנו, לאור הנסיבות האלה, צריכים לנהר את הדברים במלוא פשטותם: שלום מחייב גם את ירדן וגם את הפלשתינים. אם ירדן תעמוד מן הצד, אני בעד הידברות עם כל מנהיגות פלשתינית מתוך תושבי השטחים על הסדרים ביניינו לבינם. אבל הם לא יכולים להביא את השלום, כי שלום בנבולנו המזרחי כלי ידרך, לא קיים.

— אין מנהיגות פלשתינית שלא קשורה עם אש"ף!

כלומר, אתה מוכן לדבר עם מישהו מאש"ף, שחוזר בו מן האמנה הפלשתינית?

רבין: תמיד שואלים אותי, מה יהיה אם אש"ף יקבל זאת. אני שמעתי את זה 20 שנה. נרם ראיתי את זה, ולכן אני מפריד בין התשובות לשאלות הסקולגיות לבין קביעת עמדה. זו העמדה שלי ועל בסיס זה אדבר עם כל פלשתיני אז עם כל קבוצה פלשתינית, ואל תשאל אותי מה זה יעשה או לא יעשה. מי שיבוא ויקבל את אלה, אדבר איתו. עכשיו, שמת לב שאינני תובע הכרה בישראל. אינני זקוק להכרה בישראל. הבעיה איננה הכרה או אי־הכרה בישראל, אלא יצירת מציאות וקביעת בסיס למשא־ומתן לשלום ונכונות לשבת למשא־ומתן לשלום.

— הדברים שלך נשמעים מרתנים...

רבין: תמיד הייתי מתון. אני מפריד בין שני פנים. בין הסכסוך הערבי־ישראלי בכללו לבין אלימות בכל צורה שהיא — מלחמה, טרור, אלימות אזרחית. לאלימות הנשוכה כוונית. לפתרון הסכסוך — משא־ומתן סביב שולחן.

— אבל בניגוד לדברים האלה, תימיתך מצטיירת בניצית, קשוחה יותר ויותר, במיוחד מאז שהחלה האינתיפאדה בשטחים. איך אתה חי עם תדמית קשוחה כזו?

רבין: נושא התדמית הוא בעיה. איאפשר להתעלם ממנה. בעשר השנים הראשונות לאחר מלחמת ששת הימים, כשהייתי בעד תוכנית אלון — נחשבתי ליונה. היום כשאני בעד תוכנית אלון — אני נחשב נץ. אני לא חושב שאסור לשנות עמדות, אבל יש דברים מהותיים בגישה עקרונית — האם אתה רוצה ישראל כמדינה יהודית או ולבנוניזציה של ישראל. צריך להיות מוכנים גם לפשרות כדי להבטיח את יכולתה של ישראל למלא את ייעודה היהודי וכדי ליצור תנאים להמשך מימוש החזון הציוני.

הארכנו במובאה כדי לתת תמונה שלימה ככל האפשר. מי ששמע ברבר רבין צליל של נטמת שמ"מוכ־ריב לא בהכרח הטה היומה. נכלי חשם אבל גם לא מפי יריב...)

מי שאומר שאין ברברים האלה שינוי לעומת העמדות מתוך בשנים האחרונות, הוא שבדי בהשקפות המתעלם מעובדות. מי שאומר, שרבין יצוקף לאייבי נתן בנטיעות הבאה לערפאת מעוות ברברים בכיוונים הנתים לו. יש כאן ניסוח שונה מן המקובל אצל רבין בנבלל השיניים שהתנו באיזור. לא חורה בתשובה אלא השתנות אחרות במציאות אחרת.

ומי יודע, אולי הן מתשפות גם מאחורה של חשבון־נפש. אני מסתכן בהשערה כזאת אבל הארם הסגר, המוסמנם, המכיר הירידות גם את הקרובים לרעותיו — בגלל שתי נימות המתנלות בארון בארון בעיר ארון. ניסוח ראשונה היא, הקרסנה, כשהתמנה בסוגו לראשות הממשלה, כשאשר עוד לא היה בשלן לתפקיד. הניסוח הקבוצה היא הברקה, שימו לב! הברקות אצל רבין האבליסי עד כדי הנבוא. הברקה כיצר בחבר בגלל אותה עמדה עצמה פעם יונה ופעם נץ, כפי שהוגא לעמלה. הברקה המקסקה אבל אלגנטית לגבי עמדתו כלפי ראשות הממשלה: „זה נאלץ אוטנית אבל לא אוטבסיה".

רבין, בדרך כלל, לא נכשל בפליטות פה. פחות מפוליטיקאים אחרים נסוג מעמדות בתירוץ של חוצאה מהקשר. הנין המסקנתית מן הנ"ל הוא שהנאה מהקשר, נחוש שלא עוזב ולא מודה.

רבין: תמיד חשבתי, וגם היום אני חושב, שאני מוכן למשא־ומתן עם כל פלשתיני או קבוצת פלשתינים, שאמרו — האמנה הפלשתינית שוב לא תקוראן שלנו, שיקבלו לעמדותיו השפיה רבה יותר על הנשפחות ובהמאבק נאמר לכל אחד אחר במדינה. לדמות שרי הממשלה, הוא הפיע בחודשים אלה מודה.

— בראיון הזה, מיאל אזרח המפלגה, הוא מצהיר אלה.

רבין: מי שמנהיגות, אבל ירידיו מיטראלי, ואחר־כך בניגריזיק, בעצרת הארם, ובמה שאמור להיות דיקטר דיבון ומצבות תאוהה, המיניפסטה עם דיינגו, שולץ ומגרר.

לחלק מן המנהיגות יש חשיבות מדינית. למרות היותם „ברוח צולע", שמיר ופרס עניין בתפקיד, והם אינם מיידיים. עצרת האו"ם הקרובה, שתתקיים בסוף ספטמבר, היא אירוע שנתי, שישראל ופרס אינם יכולים להתעלם ממנו. גם אם ב־1.11.88 נערכות בארץ בחירות. עם זאת, חלק מן המנהיגות האחרות נמנע, בלא לצל של ספק, שם קריצה ברורה לבוחר.

פרופיל נמוך

הקפיצה של שמיר לחוגגנרית, הביקור הראשון אל שר־ממשלה ישראלי במזרח אירופה ולהוציא המניים מאז מלחמת ששת הימים, היא ללא ספק אירוע מדיני וריפולמטי חשוב. עם זאת לכולם ברור, כי אלמלא הבחירות הקרובות, שמיר לא היה יוצא לבודפסט. בחנאים הביום שהכתיבו לו החוגגנים. הביקור מוגדר כ„ביקור פרטי". לא הוד ולא כבוד. בודפסט לא שלחה לשמיר הזמנה רשמית לביקור, בתקופת רבה, ויש אומרים בארצות.

פרס יצא, איפוא, לביקור מן הסוג הנמוך ביותר. שמיר, לעומת זאת, הגיע לבודפסט, ובמה שמיר ופרס, ולא רק הם ושרון שבעבר הגן מפולין, לשוהה של ניחוח אחרונות לחו"ל. שמיר בחוגגריה. פרס באנגליה. בקרוב שוב יהיה פרס בחו"ל.

את תקופת הדמדומים שלפני הבחירות מנצלים פרס ושמיר לגיחות אחרונות לחו"ל. לחלק מהפגישות חשיבות מדינית, האחרות נערכות עם קריצה ברורה לבוחר

פרס. לונדון

שמיר. בודפשט

ימי התשובה של רבין

קפיצה מדינית וקריצה לבוחר

מוטי בסוק

בפוליטיקה האמריקנית, מקובל להשתמש בצמד המילים „ברווז צולע", כדי לתאר משטר שפיטר את תפקידו, אם כי טכנית וחוקתית הוא ממשיך לשאת בעול. ממשלת האחרות הלאומית היא, ללא ספק, „ברווז צולע". היא את שלה עשתה ולא עשתה, ובכלל, כולל שמיר ופרס, מחכים לראות מה ילד העם ב־3 בנובמבר הקרוב.

את תקופת הדמדומים מנצלים שני הגדולים, שמיר ופרס, ולא רק הם ושרון שב בערב החג מפולין, לשהות של ניחוח אחרונות לחו"ל. שמיר בחוגגריה. פרס באנגליה. בקרוב שוב יהיה פרס בחו"ל.

בישיבת הממשלה ביום ראשון הפנה כל שרי ממשלת ישראל לא ידע עיניים דבר וחצי־דבר על הביקור. כאילו אמר יוצא בשליחות סודית ביותר, לסוד עלומה, לאחת מבדיחות ערב. רק מן שלישי, לאחר שבודפשט ביומנה הדיווחה על הביקור, נפתחה לסבת הגיע הועילה בטובה לגבי פרטים על הנעשה ראש־הממשלה, שומר הסוד, נאלץ אבל בבוקר לקיים משאל שרים טלפוני, כי לאשר את הנסיעה.

הוחוגנרים לחצו, ואנשי הנהו הזה נכנעו בנקודה נוספת, מאמת מה בתקופת בחירות. בודפשט ורשה בשו ללא עיתונאים. הרי מדובר בביקור פרטי. הרי מדובר על פרופיל נמוך. בשביל מה הרעש ומצלמות. בתקופת בחירות, לא עורר לאנשי שמיר הנמוך על שנת בחירות, על חקירות הטלוויזיה. ליכוד. התקשורת הישראלית ושאר בבית.

אין ספק, כי אם היינו עומדים מן אחרי בחירות, הביקור הזה נראה אחר ראש־ממשלה אצל ראש־ממשלה. פמליה מצומצמת של שלושה. אין אלא פמליה מכובדת, כנדרש. לא ראיתנאים מחלטת, לפני וכנון בביקור אל ראש־הממשלה הנוכחי, הנבון הדיר ויעיתונות. אבל חודש אחר לפני הבחירות, שמיר מוכן להתחמם בשיריים. כל כותרת ראשית בעיתון חשובה הזה. כך, על כל פנים, סבור מומחי הבחירות, והמומחים לתקשורת המוניים.

את הביקור של שמיר הבינו כלפי שלושה חוגים. אם החוגים אחרים, הם לא מרוצה. עוד לפני הרשים אחרים, הם מרוצה. לפני כחודש ביקר בישראל מאיירים ורבינשטיין, מנהיג הפלג הלא־ציוני בקיבוץ הדתי. אין אחר לא מאשים את אבנר, ביקורו הזה בבודפשט. ביקור לא מוכר אחר הסוהאה תהיה מישלוח. אבל הביקור בבודפשט בה אשה. אבל הביקור, כיצים הבחירות, מקיר מ את הביקור, אלון שעריאל נבו, עם שמיר הדיבר. אלון שעריאל נבו, עם שמיר הוא הבנגניה מיידור, ובינשטיין ויעץ הוא לתקשרת, אבי פזנר. שמיר לא לקח אתו את רוני מילוא, לא את אלישע בן אב מנכל משרדו, יסי בראנדו, אבל שמעניינן מיהו חוג בתפקיד. ראש־הממשלה, רשימת הנבחרים שלו ענבל.

סביבה הקרובה לפרס חשב, בשל הבחירות כמנהן, מהסיעה שלו, לבודפשט. ד"ר נמרוד נוביק, יועץ המדיני של שר חוץ, ניסה אישלו לפסקרנו נסיעה. מקבילה לשלו, יורוולסקי, התיעיין הזה פשוט, שלו מנהל במורה־אירופה. שוחלו בחוגי, אחרונה לדבר אחרת על יום ראשון, בראש השנה. הערעיין הזר לבן מאיר חשוב לבודפשט. אשר, הזל לדרוש עונש מוחלט לכל דבר — יחרה מזאת, הוא משוות את האינתיפאדה לתנאים הכי הכי־מ לדעתו, כשם שסריה ומצרים ביקשו לדכוא יחתו צבאי מסיבי כמנוף לחשפיר את ישראל בשלבים. — כי גם מנהיגי האינתיפאדה.

יחד עם זאת, ל„מעריב" הסעיף רבין ראיון אחר. בנו אלי שחרוליק, ומתמנון אצלו שיריים חשובים, שעיניון לא הכשלון. בראיון ל„בודפשט" הוא אינו מוסר מידע, הנעיניים של „המאס". עשוי, לאשר לאלה מהם האחרים את „המאס". להתנגר בשלב כלשהו גם לשפיכת בנינ־לום, תוסך „המאס", אשר אגר לי בסיוריל כי שבחנה, לדעתו, לא תאריך ימים. גם כרוז האינתיפאדה האחרון מצין כי יש בסמוחת שבהם חלה הרגעות של שביתת המסחר. אבל הזעיה המבוללת, מול ישראל ומול האיסלאם, עלולה להחליש את אש"ף — ואז תצטרך ישראל לעמוד מול האיסלאם, ופי שלא רצה לדבר עם ערפאת, יצטרך להילחם בחומייני.

משפט מוסקבה 1988

בשפטי הראווה ב־1988 חיסל סטאלין את שרידי המשטר הישן, כיום, מחסל גורבצ'וב את שרידי שומי קודמיו

אריה לי

מבט ראשון, שני חלקי הכותרת נראים מרכז שונים זה מזה, שאי־אפשר לחבר לדם מבנה משותף. משפט מוסקבה הגדול של 1988 הוא הדיוגמה הקלאסית (והאחרון מסוגו) של השיטה הסטאלינית. הוא בו כל האפיונים של המשפטים הסובייטי בשיאו. אולם, משפט הראווה הגדול, שהוחזק בחודש ספטמבר 1988 בבית הדין הצבאי העליון במוסקבה, הוא לכאורה בגנות הדת „הגלסנוסט".

מעלה מאוס 1938, לאחר שיוסף סטאלין הפלה את השמרנית האופוזיציה הפוליטית והפיקסיבית כאחו"ן בצבא הסובייטי, החולל משפטים של 21 חברי המנהיגות הסובייטית של ימנים וטרוצקי־ניקולאי בוכארין, נראשים עמו ניקולאי אלון, אחר מפיטרי המשטר הסובייטי, אל קיקוף „אינוכסיה", וראש האינטר־נציונל השלישי. בוכארין ושותפיו סמלו אל המוניטים את תקיפת לנין וטרוצקי, אל המהפכה. בטרדת המשפטים מדינה 1938, סטאלין הפנין לעמוד אל שליטתו המלאה על ברית המועצות על צבאה, על ממשלתה, ועל המפלגה בה.

חיזור שיבא זיי

המשפטים נגד מנהיגי הבולשביקים לפני מלחמת העולם הראשונה, הם מקרה מיוחד. הם נמחקו מגוגות. הם קשרו קשר, לפי הנוסח הרשמי, להפיל את סטאלין ולהחליפו בבוכארין. הם ריגלו לטובת גרמניה הנאצית. הם הסכימו אל ראש־הממשלה הנוכחי, הנבון הדיר ויעיתונות. אבל חודש אחר לפני הבחירות, שמיר מוכן להתחמם בשיריים. כל כותרת ראשית בעיתון חשובה הזה. כך, על כל פנים, סבור מומחי הבחירות, והמומחים לתקשרת המוניים.

את הביקור של שמיר הבינו כלפי שלושה חוגים. אם החוגים אחרים, הם לא מרוצה. עוד לפני הרשים אחרים, הם לא מרוצה. לפני כחודש ביקר בישראל מאיירים ורבינשטיין, מנהיג הפלג הלא־ציוני בקיבוץ הדתי. אין אחר לא מאשים את אבנר, ביקורו הזה בבודפשט. בדיוגמה לסוכנות הסוכנות תהיה מישלוח. אבל הביקור בבודפשט בה אשה. אבל הביקור, כיצים הבחירות, מקיר מ את הביקור, אלון שעריאל נבו, עם שמיר הדיבר. אלון שעריאל נבו, עם שמיר הוא הבנגניה מיידור, ובינשטיין ויעץ הוא לתקשרת, אבי פזנר. שמיר לא לקח אתו את רוני מילוא, לא את אלישע בן אב מנכל משרדו, יסי בראנדו, אבל שמעניין מיהו חוג בתפקיד. ראש־הממשלה, רשימת הנבחרים שלו ענבל.

מיבוא להשתתף במשחק

בשל המשפטים הנוכחיים, הנבון הדיר ויעיתונות, אבל הוא לא מוכן לבוא לבודפשט. ד"ר נמרוד נוביק, יועץ המדיני של שר חוץ, ניסה אישלו לפסקרנו נסיעה. מקבילה לשלו, יורוולסקי, התיעיין הזה פשוט, שלו מנהל במורה־אירופה. שוחלו בחוגי, אחרונה לדבר אחרת על יום ראשון, בראש השנה. הערעיין הזר לבן מאיר חשוב לבודפשט. אשר, הזל לדרוש עונש מוחלט לכל דבר — יחרה מזאת, הוא משוות את האינתיפאדה לתנאים הכי הכי־מ לדעתו, כשם שסריה ומצרים ביקשו לדכוא יחתו צבאי מסיבי כמנוף לחשפיר את ישראל בשלבים. — כי גם מנהיגי האינתיפאדה.

יחד עם זאת, ל„מעריב" הסעיף רבין ראיון אחר. בנו אלי שחרוליק, ומתמנון אצלו שיריים חשובים, שעיניון לא הכשלון. בראיון ל„בודפשט" הוא אינו מוסר מידע, הנעיניים של „המאס". עשוי, לאשר לאלה מהם האחרים את „המאס". להתנגר בשלב כלשהו גם לשפיכת בנינ־לום, תוסך „המאס", אשר אגר לי בסיוריל כי שבחנה, לדעתו, לא תאריך ימים. גם כרוז האינתיפאדה האחרון מצין כי יש בסמוחת שבהם חלה הרגעות של שביתת המסחר. אבל הזעיה המבוללת, מול ישראל ומול האיסלאם, עלולה להחליש את אש"ף — ואז תצטרך ישראל לעמוד מול האיסלאם, ופי שלא רצה לדבר עם ערפאת, יצטרך להילחם בחומייני.

„ישראל־אש"ף: יש דיבור?"

„הבחור התמים" עשה זאת שוב

ב־1966, יותר משנה לפני מלחמת ששת הימים, יצא אייבי נתן בשליחות שלום אל נאצר. עתה הביא „תוכנית שלום פרטית" לערפאת ■ לאיזו תגובה יזכה הפעם?

חיים מרגלית

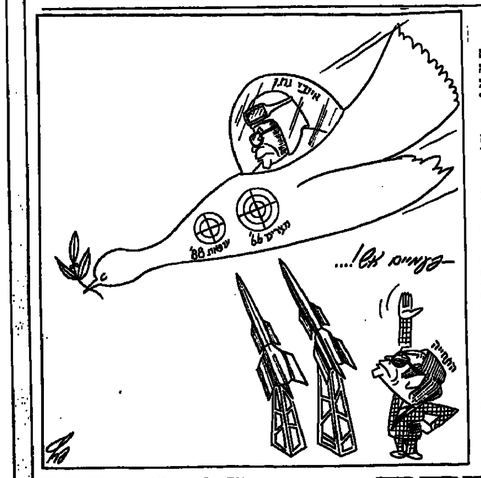

אייבי נתן, שרבריו נאים ומעשיו טובים, עשה זאת שנית. הפעם הראשונה שהוא יצא לשליחות שלום היתה ב־28 בפברואר 1966. אז הוא אחרת: הוא סס למצרים ממטוסו הפרטי „שלום", לדבר שלום עם גמאל עבדול נאצר, נשיא מצרים.

השנה היתה 1966, שנה ושלושה חודשים למי מלחמת ששת הימים, ששינתה את כולנו מקצה לקצה. אז, ב־1966, היינו פרובינציה קטנה. הירעיה על הטיסה שורדה ברדיו בשעה 9 בבוקר והארץ רעדה ת"ק על ת"ק פרסה. אייבי הפך לשיחת היום. עד אז הכירו אותו מקסימום באי קפה „קליפורניה", ששכן בפסג' ריונגוף ברחוב פרישמן. ההודעה הדרמטית הפכה אותו ל„מלאך השלום". הרפתקת השלום שלו, כפי שכינו את הטיסה, ארכה 36 שעות. הוא יצא מהארץ בשעה 7.30 בבוקר וכעבור שעתיים נחת בפורט סעיד, נפגש עם המנשל של האזור, שאמר לו: „עם אנשים כמוך אפשר לדבר, אם תביא מיליון תתיומה נוכל לנהל מו"מ." לאחר דברים אלה הוא נשלח אחר כבוד בחזרה לישראל. מרגע צאתו ועד שובו — כולם ראנו בכנות לשלומו. ירדיו, שתוך כדי הטיסה הפכו למאות ולאלפים, פנו אל ראש הממשלה ראו לדי אשכול, שיקבלו לשיחה. הטיחה לא יצאה לפועל. נתן יצא למסע הסברה במדינות מערב־אירופה וארה"ב, שם מצא אוזן קשבת יותר מאשר כאן, אצלנו. ולא רק זאת. עדרי ישראל ותלהבו מטיסתו למצריים הרבה יותר מאשר האוכלוסיה היהודית. הם תחמו ברבבותיהם על העצומה שנתן הפיץ אז למען שלום עם מצרים.

נראה כי גם עתה יצמא אייבי נתן היעצות מירבית באוכלוסיה העברית בישראל, לעומת אלה שיכנו אותו „תמים", בחוד טוב שאינו מבין הרבה בפוליטיקה. אך התמימים הם לא פעם חכמים מהמחושבים. שהרי לשלום.

האופציה האחרת — חומייני

החזית הקשה שבה נתונה הלאומיות הפלשתינית מאפשרת לבוחות חדשים להיכנס לזירה, ובאורח טבעי זהו האיסלאם הפונדמנטליסטי ● מי שלא רצה לדבר עם ערפאת, יצטרך להילחם בחומייני

פנחס ענברי

יש סימנים לא מעטים כי ישראל רואה בברכה את הופעתו של ארגון „חמאס", בעיקר מכיוון שהוא מבוסס על מסגלת „האחים המוסלמים", בעלת בריתה של ירדן. „אל־מג'מע אל אסלאמי" בעזה, במצבו הנוכחי שלו נתן נעות בין תמיכה שקולה לבין יחס נוראי — כצפוי — של מנהיגי „התיחיה". אליהם יצטרפו קרוב לוודאי שארי הקבוצות הנורמיים, שמומחיותם היא צריחות נוראיות על כל מי שרחשב שלום ומדברי שלום.

אייבי נתן, שרבריו נאים ומעשיו טובים, עשה זאת שנית. הפעם הראשונה שהוא יצא לשליחות שלום היתה ב־28 בפברואר 1966. אז זה היה אחרת: הוא סס למצרים במטוסו הפרטי „שלום", לדבר שלום עם גמאל עבדול נאצר, נשיא מצרים.

השנה היתה 1966, שנה ושלושה חודשים למי מלחמת ששת הימים, ששינתה את כולנו מקצה לקצה. אז, ב־1966, היינו פרובינציה קטנה. הירעיה על הטיסה שורדה ברדיו בשעה 9 בבוקר והארץ רעדה ת"ק על ת"ק פרסה. אייבי הפך לשיחת היום. עד אז הכירו אותו מקסימום באי קפה „קליפורניה", ששכן בפסג' ריונגוף ברחוב פרישמן. ההודעה הדרמטית הפכה אותו ל„מלאך השלום". הרפתקת השלום שלו, כפי שכינו את הטיסה, ארכה 36 שעות. הוא יצא מהארץ בשעה 7.30 בבוקר וכעבור שעתיים נחת בפורט סעיד, נפגש עם המנשל של האזור, שאמר לו: „עם אנשים כמוך אפשר לדבר, אם תביא מיליון תתיומה נוכל לנהל מו"מ." לאחר דברים אלה הוא נשלח אחר כבוד בחזרה לישראל. מרגע צאתו ועד שובו — כולם ראנו בכנות לשלומו. ירדיו, שתוך כדי הטיסה הפכו למאות ולאלפים, פנו אל ראש הממשלה ראו לדי אשכול, שיקבלו לשיחה. הטיחה לא יצאה לפועל. נתן יצא למסע הסברה במדינות מערב־אירופה וארה"ב, שם מצא אוזן קשבת יותר מאשר כאן, אצלנו. ולא רק זאת. עדרי ישראל ותלהבו מטיסתו למצריים הרבה יותר מאשר האוכלוסיה היהודית. הם תחמו ברבבותיהם על העצומה שנתן הפיץ אז למען שלום עם מצרים.

נראה כי גם עתה יצמא אייבי נתן היעצות מירבית באוכלוסיה העברית בישראל, לעומת אלה שיכנו אותו „תמים", בחוד טוב שאינו מבין הרבה בפוליטיקה. אך התמימים הם לא פעם חכמים מהמחושבים. שהרי לשלום.

ליחיד ביטוי ערב ראש השנה התפתחויות מסוכנות, המסוכרות את היחסבות של ישראל במלחמת לבנון. „שעות צחיל" בקלקיליה מצד אחד, והשעות האיסלאם הפונדמנטליסטי, „המאס", מצד שני מגרימות ה„חיפשטורית ורחרת על עצמה — ועל מה שעשה בגין, רפול ושרון בלבנון, וחרדים ממנו במרוץ האדונים רבין ושמיר בגדת המערבית — אלא שהתרגשות הפעם עלולות לחדות המוחרות מי מכוח מאשר בלבנון.

באופן בסיסי ישראל מכה בפלשתינים, והחילות הלאומיות הפלשתינית מאמתה את האיסלאם הפונדמנטליסטי. בלבנון קיבלנו את היזוהלה, ובגדה אנחנו מקבלים את „המאס". ההבדל הוא שבעוד ההיזבאללה הוא מפלגה לבנונית בראש וראשונה, ויעיקר מעיינית בלבנון, הרי „המאס" הוא פלשתינית ועיקר עניינה הוא לחנ"ל. הגרות המומנת לנו ב„המאס" הם כאין וכאפס ממה שסמנון ב„היזבאללה". הלוחמי ובתרבן — את מבוניות הזחוח שעצנו על הוואלי, נאמר לחסום כעת בכניסה לתל־אביב וירושלים.

שר בריטמון, יצחק רבין, סבן בראיון ראש השנה ל„קול ישראל", כי פעולה בקלקיליה, אין חדש, וכי „פעולות יזומות" מן הסוג הזה כבר היו בעבר. הוא נבון. ההבדל בין „פעולת קלקיליה" ל„כיבושן יזומות" של צחל"ל לכפרים ערביים שהם מעשה של יום ויום, הוא רק בכמות. בכלל, רוב המצפיים שנוקט צחל"ל ליריבי האינתיפאדה, הם בדרך־כלל מיגון יותר גבוה של הצעדים שנוקטו את האינתיפאדה. ולחץ על הלאומיות הפלשתינית היא הסכנה המשתוקף בין רבין לבין רפול ושרון, מן הבחינה הזאת. „פעולת צחל"ל בקלקיליה, היא דגם מיגשמיאר של מצוקר צחל"ל ביריחו. אל מלחמת לבנון אשור לכנות. „מלחמת שולל" לא רק מבחינה הגדרה מסרות המלחמה, לא „שלום הגליל" עמר לגנר עיניה של ממשלת בגין השניה, אלא „שלום יהודה ושומרון", בבחינה ניצחון על הלאומיות הפלשתינית בעמותה בבירית יכשיר את הקרקע לקיפוח יהודה ושומרון לישראל, ברוח זאת אשור לומר כי „הפעולה" בקלקיליה איננה כלי־כן נגד האינתיפאדה, כשם שהיא למען המתנחלים. ויקשר בין הפעולה לבין הפגנת התנחלות ענבה בירושלים יותר מדי בולט, מכדי שאפשר להתעלם ממנו. אם מצוד צחל"ל על ביריחו נקרא אז „מלחמת שלום הגליל", הרי פעולת צחל"ל בקלקיליה יכולה ויהיא „מלחמת שלום ענבה".

מבל מקום, הרמיון חזק מן השחוה, וב„פעולת קלקיליה" בגבות ישראל לשלב חדש בסריחיותה בשטחים, והוא שלב ההתפוררות המבאית הישיה עם הלאומיות הפלשתינית. יש לזה מסרים מרחיקי לכת, ואין זה מקרה כי לזרבי המתנחלים חוכרה המעולה את „פעולת קלקיליה" לחיקון לכה, ואין זה מקרה כי אלון, הנחלה שלישי, לאחר שבורפשט ביומנה דיווחה על הביקור, נתחנה לשכת הנ"ל הועילה בטובה לגבי פרטים על הנעשה בבוקר לקיים משאל שרים טלפוני, כי לאשר את הנסיעה.

הוחוגנרים לחצו, ואנשי הנהו הזה נכנעו בנקודה נוספת, מאמת מה בתקופת בחירות. בודפשט ורשה בשו ללא עיתונאים. הרי מדובר בביקור פרטי. הרי מדובר על פרופיל נמוך. בשביל מה הרעש ומצלמות. בתקופת בחירות, לא עורר לאנשי שמיר הנמוך על שנת בחירות, על חקירות הטלוויזיה. ליכוד. התקשורת הישראלית ושאר בבית.

חיזור שיבא זיי

המשפטים נגד מנהיגי הבולשביקים לפני מלחמת העולם הראשונה, הם קשרו קשר, לפי הנוסח הרשמי, להפיל את סטאלין ולהחליפו בבוכארין. הם ריגלו לטובת גרמניה הנאצית הרשעית הזאת. הם הסכימו אל ראש־הממשלה הנוכחי, הנבון הדיר ויעיתונות. אבל חודש אחר לפני הבחירות, שמיר מוכן להתחמם בשיריים. כל כותרת ראשית בעיתון חשובה הזה. כך, על כל פנים, סבור מומחי הבחירות, והמומחים לתקשרת המוניים.

את הביקור של שמיר הבינו כלפי שלושה חוגים. אם החוגים אחרים, הם לא מרוצה. עוד לפני הרשים אחרים, הם לא מרוצה. לפני כחודש ביקר בישראל מאיירים ורבינשטיין, מנהיג הפלג הלא־ציוני בקיבוץ הדתי. אין אחר לא מאשים את אבנר, ביקורו הזה בבודפשט. ביומנה דיווחה תהיה מישלוח. אבל הביקור בבודפשט בה אשה. אבל הביקור, כיצים הבחירות, מקיר מ את הביקור, אלון שעריאל נבו, עם שמיר הדיבר. אלון שעריאל נבו, עם שמיר הוא הבנגניה מיידור, ובינשטיין ויעץ הוא לתקשרת, אבי פזנר. שמיר לא לקח אתו את רוני מילוא, לא את אלישע בן אב מנכל משרדו, יסי בראנדו, אבל שמעניין מיהו חוג בתפקיד. ראש־הממשלה, רשימת הנבחרים שלו ענבל.

מיבוא להשתתף במשחק

בשל המשפטים הנוכחיים, הנבון הדיר ויעיתונות, אבל הוא לא מוכן לבוא לבודפשט. ד"ר נמרוד נוביק, יועץ המדיני של שר חוץ, ניסה אישלו לפסקרנו נסיעה. מקבילה לשלו, יורוולסקי, התיעיין הזה פשוט, שלו מנהל במורה־אירופה. שוחלו בחוגי, אחרונה לדבר אחרת על יום ראשון, בראש השנה. הערעיין הזר לבן מאיר חשוב לבודפשט. אשר, הזל לדרוש עונש מוחלט לכל דבר — יחרה מזאת, הוא משוות את האינתיפאדה לתנאים הכי הכי־מ לדעתו, כשם שסריה ומצרים ביקשו לדכוא יחתו צבאי מסיבי כמנוף לחשפיר את ישראל בשלבים. — כי גם מנהיגי האינתיפאדה.

יחד עם זאת, ל„מעריב" הסעיף רבין ראיון אחר. בנו אלי שחרוליק, ומתמנון אצלו שיריים חשובים, שעיניון לא הכשלון. בראיון ל„בודפשט" הוא אינו מוסר מידע, הנעיניים של „המאס". עשוי, לאשר לאלה מהם האחרים את „המאס". להתנגר בשלב כלשהו גם לשפיכת בנינ־לום, תוסך „המאס", אשר אגר לי בסיוריל כי שבחנה, לדעתו, לא תאריך ימים. גם כרוז האינתיפאדה האחרון מצין כי יש בסמוחת שבהם חלה הרגעות של שביתת המסחר. אבל הזעיה המבוללת, מול ישראל ומול האיסלאם, עלולה להחליש את אש"ף — ואז תצטרך ישראל לעמוד מול האיסלאם, ופי שלא רצה לדבר עם ערפאת, יצטרך להילחם בחומייני.

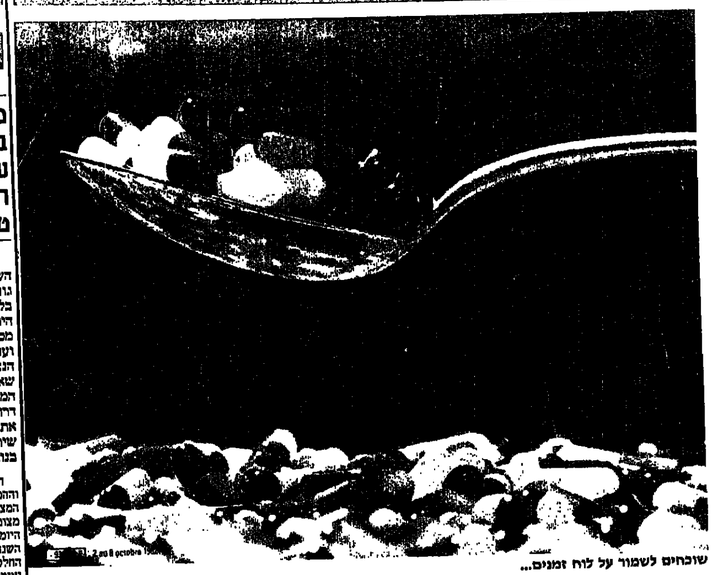

שוכחים לשמור על לוח זמנים...

סוף עידן הכדורים

במסגרת שיטה נסיונית מנסים להחליף את התרופות הקונבציוניות בקפסולות מזעריות שיושתלו מתחת לעור, וינפיקו חומר פעיל הנחוץ לחולה, כמו אנטיביוטיקה למשל, למשך שנה

אך כאשר הדבר נחוץ לטיפול לילדים, מתעוררות בעיות בקשר לביצוע, שמירה על רמה נאותה של תרופה בדם חשובה מאוד במקרים רבים, בין השאר במקרים בהם נחוץ אינסולין, אנטיביוטיקה ועוד. על כן יש לשמור מכל משמר על לוח זמנים מתאים.

כאשר מדובר בילדים וקשישים, אין זאת פעולה פשוטה אך גם אצל אחרים יש ושוכחים, או שנוטלים מנה גדולה יותר בתקוה שזה „יספיק"... לתרופות מסרטנות יש השפעה לא רצויה, ולכן שמירה על לוח הזמנים חשובה כאן כי כמה. בעייתיות זאת הובילה המדענים לחיפוש שיטות אחרות של נטילת תרופות. בינתיים הדבר נעשה במסגרת שיטה נסיונית.

כין השיטות החדישות „יצור קפסולות מזעריות שאפשר להשתיל מתחת לעור באיזור העכוז או הזרוע, הקפסולה מכילה חומר פעיל הנחוץ לחולה והוחדרת אל תוך מחוור דם במשך- שנה. במכון הטכנולוגי של מסצ'וסטס (MIT) מנסים לייצר לוחית מונומר פלסטי שאפשר יהיה להשתיל במוח, ואשר ברוך התפרקות ביולוגית תפעל כנגד גידולים סרטניים, וסורכת זעזר. בנוגע לסכנות קיימים, נסיונות ליצור תרופה הרסנית, אשר דרך דיירת האף תגיע למוחזר הרס. החוקרים מנסים ליצור אמוליסה המורכבת מבטיון, לון תהיה דיקה רק לסוגים

תרופות בצורת זריקות, טיפות, משחות, בדורים ובטבליות מצרות בגלולות, את הזריקות לרוב מזריקה אחיות, את הטריזטים בצורת אחרות יש לבלוע, לטפטף לאף, לעיניים, אחרונים

סיפורי עצמות יבשות

חשמל בעצמות

טיפול חדש המושתת על גירוי חשמלי מאיץ תהליכי צמיחת עצמות

חורים המושתת על גירוי חשמלי כמאיץ תהליכי צמיחת העצם. גירוי מסוג זה אינו ממולץ בשברים מסוימים, כך הודיעו מהשדרון.

בסוף המאה הקודמת ידוחה תיאוריה לפיה העצם מתאימה את מבניה בדרך האוטומטית ביותר ולחצים המופעלים עליה. לפני 40 שנה נערכו נסיונות ובעקבות התוצאות התברר כי, העצם הנתונה בלחץ מכני יצרת מוגנציאל חשמלי. החשמל שלילי באיזור הלחץ והיובי באיזור המתח. לפני כשלושים שנה מצאו כי בקצות הגדילה של הקצה בזמן הגידול יש מקור פוטנציאל חשמלי שלילי, למעשה העצם השברה היא כולה בעלת פוטנציאל חשמלי שלילי. שיאו של הפוטנציאל בנקודות הפגיעה. על סמך נתונים אלו במקרים של חוסר תגובה מתאימה לטיפול אחרים, החלו לטפל בשברים באמצעות גירוי חשמלי.

בטיפול מקובלות שלוש שיטות: שיטה פולשנית, בלתי פולשנית ושיטה מעורבת. בשיטה הזאת פולשנית מכניסים לאיזור השבר אלקטרודות שליליות כתוצאה מכך נדבקת אלקטרודות הזרבנית לעור. הגירוי החשמלי הישיר במסות השבירה נגרו תהליכי צמיחה של העצם. בשיטה הבלתי פולשנית האיברים נעשים בחוץ, על גבי העור. בשיטה פולשנית אורת מכניסים את האלקטרודות לתוך איזור השבר ויוצרים זרם מגרה.

השימוש בגירוי חשמלי הוא אינו במקום טיפולים אחרים כגון שתילת עצם, ומטלץ בסקרים שם יוסר חיבור מחלם או חיבור דחוי של שברים רבים.

כבר ב-1979 היו דיווחים על 170 מקרים של הלחמה מארבו לאחר אין ועוד 310 מקרים של טיפול מקלה מארבו ראשי אחר. הוטבה ביותר הישגו בדרום אמריקה. חשמלי שנולדו בין 25-5 מיקרואמפר. הכנסת הקפודה לאיזור השבר. בערכים קרובים ל-100 מיקרואמפר הופיע נמק של רקמות. ממרי הנעשה בדילים יותר מסביב לאלקטרודה החיובית.

המחברים מוסרים עוד כי השיטה אמנם מטבלת במרכזים רפואיים אנים בחיל, אך בישראל היא עדיין בשלב של ניסוי. עד כה לא הצטבר ניסיון כבר הקשור לתרגאות כאן, בתנאים שלנו.

המלצות מתות

מסקנות וועדת מן, שחקרה את נסיבות בריחתו של הרצל אביטן, נדחו למעשה על־ידי נציב שירות בתי־הסוהר. זה לא הפריע לו לומר, כי „הוועדה עשתה עבודה טובה"

ביום חמישי, 8.9.88, עריב ראש השנה, קיים נציב שירות בתי־הסוהר, גונדר לוי שאול, מסיבת עיתונאים בלשכתו בירושלים. מטרת המפגישה היתה להגיש בפני עיתונאים את מסקנות דו"ח וועדת מן והמלצותיה. וועדת חקירה זו מונתה על־ידי מ"מ הנציב, בדי לברוק את הנסיבות שאפשרו את בריחתו של אסיר־עולם המסוכן, הרצל אביטן, מבית־מעצר דרום בכלא באר־שבע. כמו כן — להציג את מסקנות הוועצת המשפטית של שירות בתי הסוהר והחלטות הנציב בנוגע לחם.

הייחוס, שנבחר להצגת הדו"ח והמסקנות וההמלצות שעלו ממנו, משונה מעט. כל המצוי בתקשורת הכתובה יודע, כי בימי שישי השנה בזום ראשון, אם כן, הדיווחים על החלטות הנציב, שבדק את המלצות וועדת מן ואת את המלצות הוועצת המשפטית, זכו לאיכזור חרשתי קצר. דומה היה, שהנושא מוצה. אולם, לאחר שהרעיש הוסמעה רק תגובה אחת, על־ידי רן כהן נרגו, שפנה לפר המשטרה וביקש, כי ימנה ועדת בדיקה חיצונית לשירות בתי־הסוהר. בראשות שיפט, שתחקור את המצב מערכת לאשורו.

לפי עבודת הוועדה, ביום שבת, כשעות אחר־הצהריים המקרטונות, הצליח הרצל אביטן, שהרשע עפעים בגין רצח ואחד מהם רצח מנהל בית־מעצר, להימלט מבית־כלא שמור ביותר בדרום הארץ. מדו"ח הוועדה יוולה, כי הנסיבות שאיפשרו את הבריחה הזו בדלתון הרצל אביטן הוצא ביום שבת לטיול בחצר הכלא למשך כשעתיים. פתיחת דלת תאו עליידי סוהר אחר נעשתה בניגוד להוראות, המחייבות נוכחות שני סוהרים בעת פתיחת דלת זאת. כן אופשר לאביטן, גם זה בניגוד להוראות, לחזור לתאו מחצי הטיולים בשלושי־ארבע פעמים בלי לחיוי. כך, למעשה, טייל הרוצח המסוכן כשעתיים בין החצר לתאו בלא פיקוח.

באחת מחזרותיו לתאו שלף אביטן אקדח, שאותו הסתיר קודם לכן, ככל הנראה, והזמין לתאו סוהר נוסף, שלא היה אמור להיות בעמדה. עוד קרא לתאו את הקצין הזוטר, זה הניע ופתח את הדלת בלא אבטחה, כפי שמחייבות הוראות. לדעת הוועדה, בכך חשיב אביטן את המפתח לחופש. כינתיים לבש בשמיה את בגדי אחד הסוהרים ואילץ, באיומי אקדח, את הסוהר שנקרא למקום לשמור עליו יום. הסוהר בא לאחר מכן לוועדה יום. הסיפתה את עבודת הוועדה, בכך למעשה הפסה ותמה לוועדה יום. הסיפתה את עבודת בכיר מן השירות.

„לא אני גיימתי"

בעת בריחת אביטן עמד בראש מ"מ לנציב, גאנגרד יצחק ניר, שפיש מן לכן על מתנה בעיפה. הגיב ניר תוך שמינה את חברי הוועדה משירות מן הבר וראשון — שלום מן. לצוות חקירה זה נדרש אף גד הרדי ממשרד המשפטים. מן הוועדה נכלל גם מפקד כלא איילון, רב קופלמן. לעיתונאים שהגו על הרס הבין נאמר, כי אלה הם קצינים בכירים מאד המכירים את הנהלים ואת דרכי הקמה.

במסיבת העיתונאים, נשאל העניין כדי: אינו מאמץ את מסקנות הקצינים ומכיר במעורבה, האמונים על דרכי הקמה בפנ ולעומת זאת — ביצר הוא מקבל הר המלצותיה של הוועצת המשפטית, שהמ חלק מהמלצות ועדת הקצינים. הן — הנוגדר, כי בעת הבריחה שהה בחצר, ה הוא מינה את ועדת החקירה. לגבי הקי בראשה, שלום מן, אמר: „לא אני גיימתי לא אני מיצגתי אותו ולא אני שמתי בר בתפקיד הזה". לשאלה על הרכב הוועדה, ב להשיב, אך ציין, כי „לדעתי הוועדה הקי טעה חמורה בעניין המסקנות האישיו כולם, ואני מקווה מאוד, שלא היה בזה מן ה שבטונות אישיות".

מתברר, כי היה מי שלא שכח, כי זה ז שנושא באחריות למיני ועדת חקי בסבלה כי אינו מרוצה מרוב הפסקת ב להפסיק את עבודתנו. בחלה חדש מבכר פנה ת.ר.גונגרד יצחק ניר לנציב, מנכ לבקש מן הוועדה, כי תגיש דו"ח מ הפסיק את עבודתנו. בין הזה, ב מה שכינה הלקוח מכהונה. אם, לפ שחברה חתמו על מדיות עמדתם.

מסיבות השמורות עימן, הוחלט ש הוחלט ולהזמין מכונית בעבור הוס הפצוע. באמצעות המכונית ומי שעל הצליח האסיר המסוכן להימלט מן ב השטור, לתפוס ולכבן אחרים הפיס מ כזכור, המשטרה תפסה את אביטן לאחר כ שעות. אך בשירות בתי־הסוהר מס הדשים בין המשרתים בעקרה.

„לא אני גיימתי"

בעת בריחת אביטן עמד בראש מ"מ לנציב, גאנגרד יצחק ניר, שפיש מן לכן על מתנה בעיפה. הגיב ניר תוך שמינה את חברי הוועדה משירות מן הבר וראשון — שלום מן. לצוות חקירה זה נדרש אף גד הרדי ממשרד המשפטים. מן הוועדה נכלל גם מפקד כלא איילון, רב קופלמן. לעיתונאים שהגו על הרס הבין נאמר, כי אלה הם קצינים בכירים מאד המכירים את הנהלים ואת דרכי הקמה.

במסיבת העיתונאים, נשאל העניין כדי: אינו מאמץ את מסקנות הקצינים ומכיר במעורבה, האמונים על דרכי הקמה בפנ ולעומת זאת — ביצר הוא מקבל ה

עוד חוכנית למגירה?

"צריך לשנות כיוונים בכלכלה הישראלית, ואז אפשר להגיע לעצמאות כלכלית תוך 7-8 שנים. המשך המגמות הנוכחיות מוביל לאסיפים קורדים מאר" — במלים אלה אמר אתמול למעשה את התורה כולה, מה עלול לקרות ומה טוב שיקרה, שר הכלכלה והתכנון גד יעקבי. הפעם, עסקו השר יעקבי ומנהל הרשות לתכנון לאומי וכלכלי, פרופ' שלמה מרסל, יותר במלה הנלוזית לשמו של המשרד שלהם — **התכנון**. כלי זה, הנקיטים הפעיים, א"א-אפשר.

יעקבי יורש גם לוגר שבעבר, בממשלות לדי אשכול ויצחק רבין, היה קיים תכנון לטווח הארוך יותר. "עובדה שהצלחנו, למרבה אחרי מלחמת יום הכיפורים, לבסס המשק יותר עם שיקומו של הצבא לאחר המלחמה הקשה".

בעניני הנכונות הנוכחית הוא פרות אופטימיות. "ממשלת האחדות הלאומית אינה מסוגלת כלל לקיים דיון בעניין הזה". ובכל זאת, השר יעקבי חש שתכנית החימוש שהוכנה בעמל רב במשרדו, בניהולו של פרופ' מרסל, עשויה להוות קרש הצלה למשק הישראלי, אם רק תינתן הזדמנות ליישמה בשטח.

בעניין הזה יעקבי מרבה מפורשות — צריך לשנות סדר עדיפויות. למשל, "הגידול באבטלה באחדי הפריפה בחודשים האחרונים הוא דראסטי. מי ששופך דמעות־תנין על המצב בערי הפריפה, תוך כדי שפיכת משאבים של מאות מיליוני שקלים בשנה — עושה רבר הישפוכ. צריך להחליט על סדר עדיפויות חדש. אפשר לשנות ולשפר מאוד את מצב האבטלה הלא־כ־סמאסי בערי הפריפה".

במוקד תכנית החומש להמשך הלאומי לשנים 1988-1992, שהוצגו אתמול ראשי משרד הכלכלה, עומדת בשורת הגעתה של ישראל לעצמאות כלכלית תוך 7-8 שנים, בתנאי שתהיה צמיחה חיובית של 5 אחוזים מדי שנה. יעריה של התכנית בדרום מאזור: התקשרות הקמנות החוב החיצוני.

* הדוגמה המרכזית הכלכלית. בראשי הציגו משמש מנוף עיקרי לצמיחה זו.
* הרחבת הרשתות האנרגטית, הטכנולוגית, המרעית והפיסית של המרינה.
* יצירת תנאים לעלייה הלקליאשתה.

כל זה אפשרי, אומר יעקבי, ומצביע גם על כמה נקודות עיקריות בעתיד להרחיב בישראל בחמש השנים הקרובות. למשל, גידול בכוח העבודה במשק, עם הוספתו 310,000 צעירים בני 21 למעגל הזה. "בראש הנבאו לפני הכתובים האלה הופעתם בעצמו", הוא אומר. "לא האמנתי שמחזורים כה גדולים של צעירים שנולדו בתקופה שבין 1967 ל־1973 יצטרפו למעגל העבודה תוך חמש השנים הקרובות. צריך להכין להם מקומות עבודה מתאימים. צריך לראגיב לבכשכלתן. צריך לבנות להם דירות. כישוהו חשב על כל אלה? מישהו חכנון עכשיו. יש לראות לכך שהתכנון ישלב צעירים אלה היטב במשק הישראלי".

לכן המסגרת הפאקטיבית־כלכלית של התכנית, שיעורי הגידול הריאליים הנוכחיים בחודשים הם אלה:

* תוצר מקומי גולמי: 1986 — 3.3 אחוזים; 1987 — 5.2 אחוזים; בשנים 1988-1992 — 4.5 אחוזים.
* תוצר עסקי: 1986 — 5.3 אחוזים; 1987 — 6.9 אחוזים; בשנים 1988-1992 — 5.5 אחוזים.
* יבוא ללא יבוא בטחוני: 1986 — 15.2 אחוזים; 1987 — 11.0 אחוזים; 1988-1992 — 4.4 אחוזים.
* צריכה פרטית ללא יבוא בטחוני: 1986 — 1.6 אחוזים; 1987 — 1.2 אחוזים; 1988-1992 — 3.2 אחוזים.
* צריכה פרטית: 1986 — 14.2 אחוזים; 1987 — 8.1 אחוזים; 1988-1992 — 7 אחוזים.
* השקעה גולמית: 1986 — 9.3 אחוזים; 1987 — 3.8 אחוזים; 1988-1992 — 7 אחוזים.
* יצוא: 1986 — 5.6 אחוזים; 1987 — 10.8 אחוזים; 1988-1992 — 6.5 אחוזים.

התכנית עוסקת גם בפעילות להעלאת שיעור החיסכון הפרטי, בהקטנת גודלו היחסי של הסקטור הציבורי במשק, בהגדלת היצע הירידות בשוק ההון ובהגברת הקשרים לביקוש לה בישראל, בהגברת ליכודי המתמטיקה ומדעי המחשב בבתי־הספר ובהגברת הבשמירה על איזון ותקציב המרינה. כך אלה, בלי להתעלם מאחר הסוגיות שבתכנית — יש לשאוף להקים מנגנון קבוע להסכם חברתי־כלכלי מתחדש מדי שנה־שנתיים בשיתוף נציגי החסתדרות, הממשלה המעסיקים, שיקבע את תנאיו הרצוי של התפתחות עלות העבודה, עלות הון, שער החליפין, המרסים ומערכת הרמיכות".

אם תחבצע הכנתית, לא רק על פני חמש השנים הבאות אלא גם לעוד 15 שנה — עד לשנת 2000 — עדיף הרבוא בשנת 2000 יצמוק לשליש מרמתו ב־1987, וכושר הייצור יש לכפיבר בתכנית הזאת.

בשורות יש לכפיבר בתכנית הזאת. נשאלת רק השאלה, אחרות על עצמה מעת לעת, למשל בפרשת "דיר דעת שפינסקי" — האם יימצא מי שיישם את התכנית הזאת?

הסובסידיה לחלב לקראת קיצוץ

הממשלה עומדת להעלות בימים הקרובים את מחירי המוצרים המסובסדים. השאלה המטרידה את יצרני החלב היא מה יהיה מחיר ליטר לצרכן ומה יהיה גובה הסובסידיה ליצרנים.

יוסף יורדיני, כנהל אגף החלב בתנובה, מעריך כי הסובסידיה לחלב היא כיום 33 אחוז מהמחיר לצרכן. לפי החישוב, מקבל היצרן הסובסידיה בשיעור של 42 אחוז ממחיר הבסיס לרבריו, הסובסידיה הניעה לוטבה בכל מדינות האוצר לא להעלות את מחיר הבסיס לחלב לפי מדד המחירים הסובסדים לצרכנים, כי אלה מבטלים על מדד המחירים לבדו.

אבשלום דוכ, מנכ"ל המועצה, מדגיש כי שיעור הסובסידיה ליצרנים הגיע בחודש מארס האחרון לכ־50 אחוז ממחיר הבסיס. לשיעור זה נכנה גם יש השפעה קשה על היצרנים בגלל החיצונות, שכן רק חלב בסיסבה מאוחדת יכול הבסיסבה לאחר מכן לשווק אבקת חלב.

המיכסות המאוחדות לשנת החלב 1987/88 הן 846 מיליון ליטר. המחלבות קלטו 884 מיליון ליטר. שיעור החריגה הכוללת מסתכם בכ־5 אחוזים. לכאורה הסביבה היתה צריכה להיות מוצדקת. אך

מתוך כבר החיוביבים עולה כי היי יצרנים שלא מילאו אי כל מיכסתם. למיכסה הראשונה? אסרו יותר ב־13 מיליון ליטר. היקף החלב החריג הזה, לסיכום, יותר מ־56 מיליון ליטר.

חישוב צריכת החלב המאושר וחוכאי לסובסידיה נמדד לפי כמה נקודות מדגם. מאחוז המסוגע של השומן בשנת החלב המספרת הזה הצריכה לפי אחוז השומן בחלב מעמיד חלב מעמיד הנמדד. לדברי, הסובסידיה הגיעה לוטבה בכל מדינות האוצר לא להעלות את מחיר הבסיס לחלב הנמדדים הסובסדים לצרכנים, כי אלה אבטלים דוכ, מנכ"ל המועצה. מדגיש כי שיעור הסובסידיה ליצרנים הגיע בחודש מארס האחרון לכ־50 אחוז ממחיר הבסיס. לשיעור זה נכנה גם יש השפעה קשה על היצרנים בגלל החריגות, שכן רק חלב בסיסבה מאוחדת יכול לשווק אבקת חלב.

המיכסות המאוחדות לשנת החלב 1987/88 הן 846 מיליון ליטר. המחלבות קלטו 884 מיליון ליטר. שיעור החריגה הכוללת מסתכם בכ־5 אחוזים. לכאורה הסביבה היתה צריכה להיות מוצדקת. אך

הממשלה עומדת להעלות בימים הקרובים את מחירי המוצרים המסובסדים. השאלה המטרידה את יצרני החלב היא מה יהיה מחיר ליטר לצרכן ומה יהיה גובה הסובסידיה ליצרנים.

משק חופשי — סוציאליזם או דמוגוגיה

צבי כסה / הבמה

תבונת העבודה הישראלית והארגון הראשי שלה, ההסתדרות, לומדים במשבר. התבונה הזאת, שסילוא כל הארץ יצירתה, נכשלה בריבוניותיה ובשעת הפיתוח האידאולוגיות, על כלי הכיבוי הבריתה. הסיבה מעבילה של אורחות החיים בהאדיבה לתנאי המשק, החברה והאדם מעבדותיה ומאז יום מנחם לבון לא נעשה מאמץ ריבוניוביה של הבריתה ומושגיה של ההסתדרות לתנאים המשתנים. נתמנתה אפשר רק לומר, כי התנועה הסוציאליסטית בכל העולם הדמוקרטי עדיין הוא דלוגנטי לעיקרינו נתונה גם היא במשבר. לסוציאליזם המסורתי אין תשובה חברתית וכלכלית מלהיבה. לארם ולחברה בימינו. הסוציאליזם המודרני מרים מרם ניבש מודל להכיח כי אפשר, ללא ביורוקרטיה מלהיבה, לקיים חברה יותר צודקת ולא פחות משגשגת.

במדינות הדמוקרטיות באירופה נעשה מאמץ אינטלקטואלי, ע"י התנועות הסוציאליסטיות, להציע מדיניות כלכלית וחברתית שתגשים בתנאים המודרניים יותר צדק חברתי, יותר מאמץ לצמצום אבטלה ופערים כלכליים, יותר איזון בחלוקה בין הון לעבודה, יותר השתתפות של הציבור בחיים הפוליטיים והחברתיים, יותר שמירה על איכיות אקולוגיות ויותר מאבק לצמצום הדרגליבנים של בעלי הכוח וכיו"ב. בישראל לעומת זאת, התנועה הזאת שקועה וחקועה ע"ב ניוונה הרעיוני והחברתי של מפלגת העבודה. ולפיכך נוצרת הזדמנות למשחיר הלשון להתגולל על מה שהם קוראים „הישיבה. וחלולת במה שהם מכנים „סוציאליזם" אם המפתח לכשלונות הנוחיים עלינו בשכם הנעבר.

ד"ר עזרא זוהר מפרסם מודעות: לא רוצים סוציאליזם כמו בדרום, יוגוסלביה ופולין. רוצים קפיטליזם, מצטרף אליו דן בן־לילום, ראש לשכת המסחר: רוצים כלכלה חופשית כמו בסינגפור. שולחו בתקופה בעצמו", הוא אומר: „לא האמנתי שמחזורים כה גדולים של צעירים שנולדו בתקופה שבין 1967 ל־1973 יצטרפו למעגל העבודה תוך חמש השנים הקרובות. צריך להכין להם מקומות עבודה מתאימים. צריך לראגיב לבכשכלתן. צריך לבנות להם דירות. כישוהו חשב על כל אלה? מישהו חכנון עכשיו. יש לראות לכך שהתכנון ישלב צעירים אלה היטב במשק הישראלי".

לכן המסגרת הפאקטיבית־כלכלית של התכנית, שיעורי הגידול הריאליים הנוכחיים בחודשים הם אלה:

* תוצר מקומי גולמי: 1986 — 3.3 אחוזים; 1987 — 5.2 אחוזים; בשנים 1988-1992 — 4.5 אחוזים.
* תוצר עסקי: 1986 — 5.3 אחוזים; 1987 — 6.9 אחוזים; בשנים 1988-1992 — 5.5 אחוזים.
* יבוא ללא יבוא בטחוני: 1986 — 15.2 אחוזים; 1987 — 11.0 אחוזים; 1988-1992 — 4.4 אחוזים.
* צריכה פרטית ללא יבוא בטחוני: 1986 — 1.6 אחוזים; 1987 — 1.2 אחוזים; 1988-1992 — 3.2 אחוזים.
* צריכה פרטית: 1986 — 14.2 אחוזים; 1987 — 8.1 אחוזים; 1988-1992 — 7 אחוזים.
* השקעה גולמית: 1986 — 9.3 אחוזים; 1987 — 3.8 אחוזים; 1988-1992 — 7 אחוזים.
* יצוא: 1986 — 5.6 אחוזים; 1987 — 10.8 אחוזים; 1988-1992 — 6.5 אחוזים.

התכנית עוסקת גם בפעילות להעלאת שיעור החיסכון הפרטי, בהקטנת גודלו היחסי של הסקטור הציבורי במשק, בהגדלת היצע הירידות בשוק ההון ובהגברת הקשרים לביקוש לה בישראל, בהגברת ליכודי המתמטיקה ומדעי המחשב בבתי־הספר ובהגברת הבשמירה על איזון ותקציב המרינה. כך אלה, בלי להתעלם מאחר הסוגיות שבתכנית — יש לשאוף להקים מנגנון קבוע להסכם חברתי־כלכלי מתחדש מדי שנה־שנתיים בשיתוף נציגי ההסתדרות, הממשלה המעסיקים, שיקבע את תנאיו הרצוי של התפתחות עלות העבודה, עלות הון, שער החליפין, המרסים ומערכת הרמיכות".

אם תחבצע הכנתית, לא רק על פני חמש השנים הבאות אלא גם לעוד 15 שנה — עד לשנת 2000 — עדיף הרבוא בשנת 2000 יצמוק לשליש מרמתו ב־1987, וכושר הייצור יש לכפיבר בתכנית הזאת.

בשורות יש לכפיבר בתכנית הזאת. נשאלת רק השאלה, הזאת על עצמה מעת לעת, למשל בפרשת „דיר דעת שפינסקי" — האם יימצא מי שיישם את התכנית הזאת?

לו שלטה בארץ מדיניות סוציאליסטית מדרגית, לא מ־מ־ מ־ נבונה, היינו יודעים כי הכח הזה הוא זה הלומד מאחרים. ומי מי ללמוד אם לא מחפיבים, ואפשר ללמוד מהם לא את הדוגמה הרעה אל מדריגותם. בשנות ה־30' ו־40' הם כובשים שטחים. בשנות ה־50' ו־60' הם כובשים שוחקים. אם היינו עוזבים את הסחורה — שום בסך הכל, עושים שלום וכובשים את הסוחרים. אבל הם ואחרים החסומים בפנינו בגלל היעדר השלום, היינו מעמיסים מדיניות כלכלית בכוחנו, היינו יודעים שהדבר אינו ביתר תמיד היא היחומה. אראן, למשל, הוא החברה הכי מודרנית ומהגיבה מסתבלים על התנועה הקבוצית לא מוותיק מלקיח מ־ מוזרים משקיע, הרואה בה את מאגר היחומון, ובמקום לחוף אל הבר שבאיתוניה הוא מעודדים אותם להיחלץ ליחומון. ולכשיקבל הוא השלב הכנולוגי הנעסקי הבא. אל ליחה כאן מדיניות ע"י המפלגות הסוציאליסטיות. אלא פשוט מדיניות הנונגן, לא ליחה הכלכלה בתמיכת ההסתדרות המפלגת העבודה, מסכימה להקצות 3.5 מיליון דולר להציל דוויקא את בעלי מניות הבנקים. ואם כבר לשלם, לשלם. ובין אם בקיבוצ הכלכלי־השעבר מחייב בכל מקרה ובין אם. כבתנו הוא מבה שמנוי.

לכן, אם בקיבוצים לחסמכים חרשים, שבהם הכבדים להתאוב ולוותר יסוי, לדלל מבריבה סבבולוגית אחת לשנייה ללא סדר בשלמ מאסיבי, החל מהמחיר הפיתוח ומאבדות מדיניות סוציאליסטיות ולשפוט לפיהן, לו הוגיעל לפוליטיקאים ליקחל המאהב בסמלים חמאר שלו, אבל לו ליחה מדיניות כלכלית ביטכון. עובדי מדינה לא הוו נוקקים לחסמלת הבנ ועובדי תעשייה לא היו מכאיבים הבריחה 1,000 ש"ח הנפשיות הבנ לא היה זוכה בכ־30 מהחכנסה הלאומית ואין דבר כזה בשום מדינה הנונגה המבלתים של הפירמות הציבוריות שבמגדרה לא הו מלבה לעצבנם 20-30 אלף דולר בחודש. המשלמה לא יחה הבנקים לשודדי התעשייה. החלקאות והחירות בחיבת ניבת הכלכלנים לא היו אוחזים תמיד באותו הפתיון. ומה לא הסכרו: ובכלל, הסכר הפפרוא לא היו הוים חבי מרסכי הפיר מרבינ־ארוזי, כי הסתדרות ובעודים הוי מבינים שמדי הי־עילות הן עניינם שלהם הוא לחבר מסל המעסיקים. לו שלטה מדי מדיניות סוציאליסטית ריולוגנית, לא היינו שודדים בשם מ־ לעבלה מ־20 מיליארד דולר — 3 מיליארד דולר בחיבה ריבוניות אזרחיות דולר בחיבה ריבוניות בסיבי, 17 מיליארד דולר בחלמות הון הכסדים ומ־ ישר יורד שסאראל הציע לגולדה מאיר בלי מלחמה אם תת לו כל מה שרצה נתן לו אחרי מלחמה), 4 מיליארד דולר בחלמות לבון ומ־ מיליארד דולר השקעות בנדה הסוציאליסטית, שלא הביאו ולא יח הכנסה של דולר אחד. בקיצור, במקום הבקעות שמוחקים ה־ המחמינו ב־20 השנים האחרונות, היינו עושים הבקעות יחמתיות

שוחקים במקום שנותים

לו שלטה בארץ, לא מדיניות סוציאליסטית אלא סוג מדי־ נבונה, היינו יודעים כי הכח הזה הוא זה הלומד מאחרים. ומי מי ללמוד אם לא מחפיבים, ואפשר ללמוד מהם לא את הדוגמה הרעה מדריגותם. בשנות ה־30' ו־40' הם כובשים שטחים. בשנות ה־50' ו־60' הם כובשים שוחקים. אם היינו עוזבים את הסחורה — שום בסך הכל, עושים שלום וכובשים את הסוחרים. אבל הם ואחרים החסומים בפנינו בגלל היעדר השלום, היינו מעמיסים מדיניות בכוחנו, היינו יודעים שהדבר אינו ביתר תמיד היא היחומה. אראן, למשל, הוא החברה הכי מודרנית ומהגיבה מסתבלים על התנועה הקבוצית לא מוותיק מלקיח מ־ מוזרים משקיע, הרואה בה את מאגר היחומון, ובמקום לחוף אל הבר שבאיתוניה הוא מעודדים אותם להיחלץ ליחומון. ולכשיקבל הוא השלב הכנולוגי הנעסקי הבא. אל ליחה כאן מדיניות ע"י המפלגות הסוציאליסטיות. אלא פשוט מדיניות הנונגן, לא ליחה הכלכלה בתמיכת ההסתדרות המפלגת העבודה, מסכימה להקצות 3.5 מיליון דולר להציל דוויקא את בעלי מניות הבנקים. ואם כבר לשלם, לשלם. ובין אם בקיבוצים לחסמכים חרשים, שבהם הבכדים להתאוב ולוותר יסוי, ובין אם בקיבוצים הכלכלי־השעבר מחייב בכל מקרה. משום שלוחה מעצמת המבנלים הסוציאליסטית חלקת מלבה מ־ הוא הוגיעל הבעל הסוציאליסטי הבנ לא הוא. אם בקיבוצים הכלכלי־השעבר מחייב בכל מקרה, משום

מחול ראשון

על הקושי שבהבנת הקלות

בעקבות ביקור להקתה של פינה באוש

אצל פינה על הדשא

גיורא מנור

שמה של פינה באוש, רקדנית החיה של „תיאטרון המחול מוחרטלי", הולך לפניה. בשחזור האמריקני סנתם פחסטל את להקתה לישראל לראשונה לפני כ-3 שנים. רק מעטים שמעו עליה בארץ. אז השאירו „פולחן האביב" שלה, ועדי יהודי (לדעתי), „קסה מולי", רושם חזק ביותר. למעשה לו ראינו עבודות שלה, שכבר „נתיישנו", לא במובן שעבר זמנם ונעלמם, אלא שהיצירות כבר התקימה דרכם מעבר לזן.

הוא הדין בביקורה העכשווי, השני, בארץ, -1980. גם הוא כבר בן תשע, כפי ששמו מעיד עליו, ומי שציפה להמשך ישיר ל„קפה מולר", הופתע בודאי כמוני, מהשוני. לא מכבר ראיתי עבודה אחרת שלה, אף היא כבר לא הטריית ביותר, „שתי סיגריות בחושך", הדרכי הכולל ביותר במקרים אלה הוא, שפינה באוש מתפתחת כל עת. בניגוד לחדשנים רבים אחרים, אין היא חוזרת על עצמה, אם כי היא נאמנה לגישתה הבסיסית.

ברוך כלל, אין לך שמרנים גדולים מהמחכנים שהצליחו במחפכתם... אבל לא פינה באוש.

-1980" יש בו מרכיבים מוכרים וגם שונים מאוד מהיצירות שרכשה לעצמה הלהקה. קודם־כל תחת הקרירות הרגילומית, ניכרת הפעם ניצוצות. המופע זורם על פני בימת הדשא בנחת: משיחודים הרקדנים שם ושם, במין „ליטר־מטיבי" תוך אל הקהל בתנועות מחול מוכרות של מחול חברתי, אולי של רוגרז יום הולדת של ילדים, הם מחייכים, נחים מעשיהם, וגורמת אווירה של סביבה. לזה מוסיף גם לוץ מורסקר, המגיע מפלי תה לצופים שוכו לשבת ליד המעבדות. וכמה פעמים במשך המופע מצטרף לרקדנים קשם אמיתי! הנושה לחנות שבלונים, מפע כמו במסיבת־יום־הולדת. הנושים הורז לו בסדיאות כפים מגומסות — כמו אורחים מנומסים. אם נרוח עוגת היום־הולדת שמיש הפעם בצורת פרורים דולקים בין אצבעות רגליו של אחד השחקנים. יום הולדת ממש סוראליסטי...

מרכיב הכרוונות חזק כתמיד אצל באוש. המופע נפתח על־ידי אנטונה, המאלכד לא עצמו בכף מתוך סיר חרסינה גדול, „אתה לאמא, אחת לאבא, אחת לדודה...", מוסיב שמר כמה וכמה פעמים. ורומיקע מרסי חוקה כמה „פיקים" קלים על אחרון, כשרמות האם מסביבו אחרו על הסדר.

אחת הסצינות המרשימות ביותר היא זו, בה הכל מתכנסים על הדשא, המשתיק בצורה מעניינת את הד צעדי המבצעים, וכל אחד משתוף לו כצורה מאוד „פרטית", ממש כמו בגן הציבורי של ניר גרמנית בימינו.

הפעם תופס הטיסטס, שנעמש כפרי אלילות, שמשמיעים הרקדנים בשפות שונות, אבל בעיקר אנגלית. אולי למען הנופים בחו"ל, מקום נכבד.

אם כה, גם, למעשה הנושאים אולי פשוט חיים עצמם, על כל מרכיביהם, הבאים לידי ביטוי בזכרונות, בסמנים חברתיים, בדעני אנג, תוצרת מפעל המשאבות הכלתי בעצמ"בדור — הוא כר הדשא של החיים, אשפר אולי לקרוא למופע „אגל פינה על הדשא".

יעל ישראל

אשה ומלחמה — פלורדמה רומנטית מחסוג של המיני־סרדות בטלוויזיה. מרקיעון מוזיאיי אלא העלילה דומה מאוד לסרדת הוויזיאיי „ציפורים מתות בסתר", הם בגלל שמות הגיבורה הבקיעה בין אחבה לבעלה ותשוקה לאמהב. מגלמת השחקנית הנגנה „ריצ'ל הורד", גם מפני שאם בעלה בסרט מגלם השחקן האוסטרלי הנבדי בראון אבל אחרי שהיה גם מי שהבטיר אותו לתפקיד. לא מסכנע, אבל המנולית מניי־סרדות כרוגמת „תחרה", (חפשישה כתבים).

מעקב חושני — השחקנית ריצ'ל מקסטת ופרובוקטיבית, היא מעצבת מבוכה ראוותה שמתפתחה להשתוקקות בחיות הנפש, איזה פסיכופט מצרי־הסרדר מתיה הנפש, ומשתקים חלבנים. ליין הצירה בנדר מסרדות מתרחשת בבית־מלון, סיבה יחידה מרוע לבנות אותה. הבל זה, אבר החתמש לדרמת מתח אחרת, ויידיאו לנו).

אל תקרא לי לבן — יוני לבן תיר שאביון בישל אותו מחדיחה לא ידע מה להתקבל לימודי משפטים בחיפה יקרתית. לשם כך הוא עולה על רעיון לקבלת מלגה. הוא מתחבר לחמיני באף מקום בעולם. פרי מספר כיוב וגם לחנות בגדים בכיכר המרינה מלא התחילו להתחזה איתו אל הפ „מולכר". לדעתו ואמונתו שם מקום ספרים צריך למשוך קוראים לשמח מ שמו של הסופר.

קולט אביטל הצגיריה המיקמה ל ישראל לפורטוגל, אחראית על אחת תרבות ואמנות במשרד החוץ. 100 אירועי תרבות הרחבו הון השנה מחרבה מלא בארצות הרחבו לחמיין הרבמים שיש זאת לפי ידון ידון ידון בגלל. מקרה פרבשות כלפי ישראל.

ראיון בגן צחי אשף הבמה ל „תחרות הדרור", רשת סטנגות בגן בכרים משקולות עם קרנות מרגש הנעמה להיות יצירתי ישראלי עם מגל של מרץ רלעת ותפוחים. כליפיים נגנ „מוסיקה נהבה" המיעה קנוע על מלח ישראלי. בהסקה שתו. מאקה הבקר הלאומי של יפן הגיע מרסקי לצן הפודש והגך לדהים.

ערב מאוד תרבותי, לא מדיאי, פילוח מדי.

חלק מהקהל ציפה ליתר מסקה ומפלי שתוף אקסטיבי. לתשומת לב המארגנ המנכלים לתפוך האת לדבר של לבבי מ בחודש. רמי כניסה 15 ש"ח.

כל תעודה שתתחפוץ

אד שמנסים לדיזנגוף סנטר, בשער שליד בית לצרכן, נתקלים בשולחן ולצידו לוח מלא תעודות. כאלה קטומות בפלסטיות, מלא כל כרטיס אשראי, יש שם תעודת אזרחות ותעודת עצלן ברזני, תעודת מתאבנות ותעודת חבר מכון בריאות ו מלונון, „ברן קארד" ותעודת נשאר, ו מסרי, חרמן ונימומנית — אין ספק מה כמאני ואולי גם משהו הוספתי, לא הזה.

כל תעודה מורכבת תמונה צבעונית והיא מלא לוחות שלך. תמורת 4 ש"ח אתה מקבל תמונת 5 ש"ח נוספים תבחר מבין מעדים את התעודה שתחמצת בה, כן במקום מעדים בה את התמונה ומפלאים את מרים שלך, לך לשלוח ותנפגע בה בפני אחרים.

מקום היחה כאן גם תעודת קצין, רומה מאד לאמיתית, אבל אכ"א נודעים, שיגר מכתב תוראה לכל החיידות ומן הסתם גם מודבות. אי־כאן לוגן, לעומת זאת, מלקיף את הכרטיס שלו בעור נחש, המתלבב לא רע עם חולצת קשמיר שחורה.

לתעודה שני גדדים, זה שבו „הכותרת" והתצלום והשני — שם מקוטקשים כל מיני הסברים, כמו פירוט החובות והזכויות. שום דבר ביחוד. ירחים את החברה עד שמישהו יסכור חנות עם שקע חשמלי. יחבר אליו מחשב ומדפסת לייבר ועל המקום יכין לך תעודה בכרטיסתך, תקרא לה, אם תרצה, תעודת יקוקוריקן, כתוב בצדה השני פואמה של מאיאקובסקי, באותיות קרייליות והמחשב גם ייאייר אותה באחד הציורים מהיך סלון... (צב"ש)

גבר לעניין

בקיץ הבא הם יתלבשו כמו גברים: מעצבי האופנה הפריזאים כבר ראנו להציג את המגמה השליטה. ראן פולי נוטייה מלבים אותם חליפות בוקרים, מכנסיים בצבע זהב — עד הברך, כובע טומבוריו עטור כדורי זהב וצמידי זהב מצלצלים על פרקי הידיים. האופנ של זהב. חבור מגפנף במגריה רמוי אקרת, גם היא מודבות... ארב סאן לוגן, לעומת זאת, מלקיף את הגברים שלו בעור נחש, המתלבב לא רע עם חולצת קשמיר שחורה.

מרשמים למחברת

דיאטטי, אז מה?

המרשמים המובאים כאן נלקחו מהספר „דיאטה לבנות 35+", שראה אור בהוצאת מטר. כדי שהדיאטה תהיה אפקטיבית, יש להקפיד על כמויות המנות, אבל המאכלים עצמם דליי־קלוריות וזה מה שהרופא רושם לכולנו - גם לגברים - בין הזלילות של החגים.

סלט עוף בסגנון פולינזי

ארוחת בוקר: 2 כוסות (כ־350 גרם) חזה עוף מבושל, חתוך לקוביות; 2 כפות חמוצים; 2 כוסות סלרי, חתוך לקוביות; 2 כוסות קוביות אננס טרי או משומר במיץ טבעי ומסוננ; כוס ערמוני מים משומרים, פרוסים משוטטים; 6 כפות מיונית דלת־קלוריות; 3 כפות מיץ אננס (אם משתמשים באננס משומר אפשר להשתמש במיץ מהקופסה); קורט קינמון טחוון; חסה.

מערבבים את הבשר עם רוטב סויה ומשרים למשך 15-20 דקות. מקיצים עם יתר החומרים מלבד החסה. ערומים תלוליות סלט על גבי עלי חסה.

כדורי בשר ברוטב חמוץ־מתוק

2 מנות: 450 גרם בשר ירכה (צ'עק) רכה, טחון; 2 כפות בצל, קצוץ דק; 2 כפות פטרוזיליה קצוצה; 1 כף חרדל; 1 שן שום כתושה; 250 גרם רוטב עגבניות; כוס מים; 2 כפות רוטב סויה; 2 כפות מיץ לימון; 3 שקיות אבקת דל־קלוריות.

מערבבים היטב את הבשר עם הבצל, הפטרוזיליה, החרדל והשום. צרים הקוביות שנוגע כדורים, משחימים במחבת טפלון, בלי שומן; הוספנו כדי מים מכל הצדדים. מנקיחים על מגבת נייר ושופכים את השומן שתצבור מחבת. מוסיפים למחבת את יתר החומרים, מלבד המומתיק. מכסים ומשיירים על להבה בינונית במשך 20-25 דקות. מסירים את המכסה ומשיירים לאיד עד שהרוטב מסמיך. מסירים מהאש. מוסיפים המתיק לבחושים.

אומצת לימון איטלקית

7 מנות: כ־1 ק"ג אומצה מכני רעוקי (שייטל), ללא עצם; 1 בצל קצוץ; 1 שיני שום כתושות; כוס מיץ לימון טרי; כוס מים; 2 כפות ריחן (גלגלים); מיובש; 2 כפות אורגנו מיובש; 2 כפות קוריות (פיטמון) מתוקות; מלח; פלפל גרוס גס - לפי הטעם.

מסירים מן הבשר את כל השומן, מערבבים את יתר החומרים מלבד המלח והפלפל ומשרים את הבשר בתערובת למשך 3 שעות. מסדרים את הבשר המוסמנה על רשת מתכת חמוצבת בתבנית־צלייה. שמים את הכלי בתנור קר ומבשלים לחום נמוך (140 צ' - 275 פ'). צולים בלי לכסות שעתיים, אך עד מגבלים לפי הטעם במלח ובפלפל לפני ההגשה.

חזה עוף עם פטריות ובצל

3 מנות: 500 גרם חזה עוף פרוס, ללא עור וללא עצמות; 1 בצל גדול, חצוי ופרוס; 2 כוסות פטריות טריות, פרוסות; קורט אגאז מוסקט מגורס; מלח ופלפל שחור מתבל; פלפל גרוס גס.

הקף ואת פרוסות הבצל. משחימים את העוף והבצל על להבה נמוכה במשך 5 דקות, בלי הוספת שמן. הוספנו את העוף ומוסיפים את הפטריות הפרוסות, בחושים, מכסים את המחבת ומבשלים על להבה נמוכה 4-5 דקות נוספות. רק עד שהבשר מבושל היטב ובלתי־מכוסה פריכים. מתבלים לפי הטעם ומגישים מיד. ערומים את הבצל והפטריות על פרוסות חזה העוף.

דג ברוטב ין

3 מנות. 1.25 ק"ג פילה דגים; 1 כוס יין לבן; מלח; פלפל ופפריקה שחורה.

מסדרים את פילה הדג בכלי מתאים לאפייה ולהגשה. מוסיפים את היין. ערים מלמעלה מלח ופלפל לפי הטעם. אופים בתנור בחום בינוני (180 מ' - 350 פ') 10 דקות. ערים עליו פפריקה מתוקה לפני ההגשה.

קישואים עם פסטה

4 מנות. 2 כוסות שפנטי עדיר חלמון (או איטריות) מבושלים; קישואי 3 מנות: 2 כפות מיץ לימון; מלח (או מלח שום), ופלפל לפי הטעם; 4 כפות נגיעת פרמזן מגורד, אם רוצים.

מבשלים את הספגטי לפי הוראות היצרן, ובעודם מתבשלים מכינים את הקישואים. מרסקים אם הקישואים, קוצצים את הגמבות, חוצים את הבצל ומרסקים דק. כשהספגטי רך מסננים ומחזירים לסיר שבו בושל. מוסיפים את יתר החומרים מלבד הגבינה ומחממים היטב על להבה נמוכה. ערים מלמעלה עשבי תיבול טריים וכ־3 כף גבינת פרמזן מרוסקת למנה (אם רצים).

פרפר ליים או לימון

10 מנות. 1 שקית ג'לטין ללא טעם; 1 כוס מים קרים; 1 כוס מים רותחים; 1 כוס קוסטר דל שומן; כוס מיץ ליים או לימון; 3 חלבונים; ערים מלח; 8 שקיות אבקת מתמיק מלאכותי.

ערים את הג'לטין על מים קרים במחבת. מתמיגים 3 דקות, עד שתתגלטין נמס. משיפים את המים הרותחים. מערבלים עד שהג'לטין נמס. את הלימון ומערבלים. מצננים במקרר, עד שהתערובת נקרשת חלקיות. מוסיפים את הג'לטין הקרוש חלקית לקציפת קלילה. „מקפלים" בעדינות את תערובת הג'לטין לתוך קצף החלבונים. יוצקים בכף לתוך 10 כוסות פרפר. מכניסים לפחות שעה לתוך הקפאון.

אירוע

תרבותי

עיתון חי לאמנות — המוזיאון לאמנות ישראלית ר"ג

מ. יחל

אוהבי המלל והאמנות יכולים לסמן מקום חדש במפת האירועים — המוזיאון לאמנות ישראלית ברמת־גן. באורישוריים החדש במקום נערך „באהד האמשים" עיתון־חי ראשון בענייני אמנות ותרבות, בהנחייתו רבת הקסם הפרובוקטיבית והאינטלגנטית של ירון לונדון. האווירה בקהל מאוד סמיליארית — נכחו אותם אנשים הנראים בכל „הפתיחות" התרבותיות: בגלריות, ב קונצרטים והתיאטרונים, וכן כמה „נשות חברה" אקטיביות מוגג ידידי המוזיאון.

המרואיינים הראשונים היו יחיאל שמי חתן פרס ישראל לפיסול ואדם כרוך, העומד להציג ספר מונוגרפי על יחיאל שמי ושימש לאחרונה האוצר של הביתן הישראלי בביאנלה בונציה.

שמי, חבר קיבוץ כברי ולשעבר קיבוץ בית־הערבה, עיבדת את שמו (שטיינברג) כשהוא נתון להשפעתם של „הכנענים". שמי הכיר את הנציגר בתקופה שעבר על „מדור" וגם הוא נמשך למורה ולחנ"ך במקום. מדר מאוד יצא כנגד התנועה, בעיקר כנגד המגמה להיתקות מהיהדות. פרט פיקאנטי בתולדות האמנות הישראלית הוא שרבים מהפסלים הכנעניים ישבים היום בחו"ל ומייצגים ארצות זרות — קשה אולם הוא הפסל הלאומי של קנדה, ויודעים יושב בצרפת. שמי הפסיק להציג אמרטאות בארץ בגלל הקדושה שמייחסים בני המשפחות למקום. לדעתו לפסל יש זרים משלו, ואסור לו לכפות עצמו על הנוף בסביבה בה הוצב.

כ־700 איש נכחו בפתיחת הביתן הישראלי בונציה. לעומת כ־70 איש בעבר. כיצד קורה „גם" מסוג זהו אדם כרוך, משפטן בהשכלה, כותב ועורך הסטבע אחמנו בעיתונות הישראלית (לוסב ולרע) מביא למלאכת האוצרות ראש אחר, ראש מחמרי־הקשרות. הרבה חורשים לפני האירוע נסע לאירופה וארה"ב וחחקר אנשי מסחה הדעיתים בחלקי בביאלה. הנתון החשוב ביחוד הוא שמנגעי הזמן אותו מקיימ הצופה בכל ביתן הוא כ־2 דקות. לכן האירוע צריך להיות כתוב ושבוה את העין והלב. אוצר מדרני פועל כמו בעל מפעל גדול תקשורת מתחכנת. אמנות, ואפילו היא מצניע, אין מיגוריות באופיה הבנרלית הישראלית היתה גדולה ביותר אחרי שמכמה וכמה פעמים. ורומיקע מרסי חוקה כמה „פיקים" קלים על אחרון, כשרמות האם מסביבו אחרו על הסדר.

אחת הסצינות המרשימות ביותר היא זו, בה הכל מתכנסים על הדשא, המשתיק בצורה מעניינת את הד צעדי המבצעים, וכל אחד משתוף לו בצורה מאוד „פרטית", ממש כמו בגן הציבורי של ניר גרמנית בימינו.

הפעם תופס הטיסטס, שנעמש כפרי אלילות, שמשמיעים הרקדנים בשפות שונות, אבל בעיקר אנגלית. אולי למען הנופים בחו"ל, מקום נכבד.

בחלקו השני של הערב מתבקשים המשתתפים לומר כל אחד שלוש מלים על ארץ המוצא שלו. שוב מין משחק חברתי במסיבה. זה ממש מצחיק.

יותר משלוש שעות של תנועה וטסקס ומוסיקה השאולה מכל העולם, שרים אנגליים ערבים, בסנגוב, בהמנס ואפילו ב„הקומם מארץ ערד" — שוב רמז לילדות ולזכרונות.

האירועים השלטת במופע הנפלא הזה מעלה כי ביצורם ממופעיו של רוברט וילסון, הכוריאוגרף האמריקני שמשתמש במאמצי ב הבולט שהמעמל על המקבילים, ושרטים אחרים, המצביעים על כך, שלפנינו עולם פנימי עשיר של יוצר, שממש כמו בחיים משאנו מכירים אנשים אחרים, אפילו שרקדים לנו מאוד, חיים ונחר איזה תחום אישי חסר, קצת מסתורי, שאין אנו אחר מלבד בעלי. מסוגל אז מרשה לחדר אלי. בהשלמה זו טמון לדעתי עיקר קסמה של פינה באוש. שבעיקרה אצלנו הוא בעיני מאוד אמנותי חשוב ביותר.

בדרך אמתיה יש בזה אולי מה שביקש שאין בו המבנה הדרמטי האריסטוטלי, אלא ההתלה, שיא והתרה לסוף (מבלר עובו המחאים המדרדנים כגון אנשי תיאטרון מהבמוגרד מדר זה. כמעט אין מה ההתלה נאקסטרוציה). התגנשות וגמר, אבל לא בהברה בסדר זה...

פינה באוש מיישמת את שאיפתו של ברכט בכך, שכל אירוע לכשעצמו מרוקן, אבל אינו מעורר ציפיות „בלשיות" של חדרה או ציפייה למה שיקרה לדמיות להבא.

ייתכן והתפרטים במקרה זה כה חשובים, שאולם „היכל התרבות" בתל־אביב היה מאוד בלתי חולם למופע. אני מניח, שמי שאירגדע מזלו וזכה למקום בשורות הקדמיות, המסיר

ראיון

מצטרף חדש

יוסי ונונו

מקרון הרחמנים לא יתן לנו הזדמנו שישרטת אותנו לאורחות, לברוח מתם בדי מסנג'ש (9/10) יתנוחל המטנולוי אחראי ישראל לאיזה מעט בשבוע, ושבוע, מעט אינו בשווה מעט מעמד הסטרי־אמי, מקומי של כפר שמרון.

המעמדים, ליקרה, כמאמרי, ומאמרים ראשונים, ליקרה של בחון, מגולה המקום. „לשמוע ראו במקום אחשטי עם אחרים, שילוב, נגון של ריחות, מוסיקה ותנועה, אני מדבר בשם אחרים, אני מדבר בשם אחרים, אני מדבר בשם אחרים

חחכרעה בפרשת שלושת המתאגרפים שלנו בסיאול – היום

מסע־שכנוע בין־לאומי נגד סילוק מתאגרפי ישראל

שרות „על־המשמר"

המערב־גרמני טרגו פועל מאחורי הקלעים בהשראת יו"ר הוועד האולימפי הבין־לאומי, סאמארנש • נסיונות־ריכוך של האפריקנים • מריטת־העצבים בקשר למתאגרפים מאפילה על חכנות המשלחת הישראלית

חבין־לאומי, סאמארנש • נסיונות־ריכוך של האפריקנים • מריטת־העצבים בקשר למתאגרפים מאפילה על חכנות המשלחת הישראלית

ולמר טרגר מטערב־גרמניה, מנהל הפסורט של הוועד האולימפי הבין־לאומי, היא אישיות שהיצבה בראש המשכנעים נגד סילוק שלושת המתאגרפים הישראלים בגלל מרשת דרום־אפריקה. החלטה סופית בקשר לבך תתקבל היום בקונגרס התתאחדות הבין־לאומית באינגוק, שיתקיים בסאול.

נודע כי בימים האחרונים נעשתה פעולה רבת־חיקף נגד קבלת החלטת־סילוק של מתאגרפי ישראל מסאול. על טרגר הוטלה המשימה כשמאחורי הקלעים ניצב ידיד הוועד האולימפי הבין־לאומי מאז מאמארנש, שאינו מעוניין בעימותים וכל רצונו להעביר את משחקי סאול בשקט ובכבוד.

טרגר מנהל מו"מ עם התתאחדות הבין־לאומית באינגוק. הוא נפגש עם אישים רבים, גם עם כאלה ממדינות אפריקה, הנוקטים בגישה קיצונית נגד ישראל, שכן עבודת הסעה בדרום־אפריקה נחשבת לעבירה המורה ביותר.

כדי לסצות את מדינות אפריקה ולהרגיע אותן הציע לתן טרגר, בברכת הוועד האולימפי הבין־לאומי, לתקים ועדה מיוחדת למלחמה באפרתייד, בה יהיה רוב אפריקני וגם הדיר יהיה אפריקני. כל צעדי־הימנעות מכוונים לקבלת החלטה שלא תרחיק את שלושת המתאגרפים שלנו מהתחרות.

אתמול גם נרמז כי אם תחליט התאחדות האינגוק הבין־לאומית לדרחיק את מתאגרפי ישראל מעמדות פוליטיים עשוי הוועד האולימפי הבין־לאומית לתתעבר לטובת ישראל.

מי שיעמוד היום במוקד בכנס ההתאחדות הבין־לאומית באינגוק יהיה מנכ"ל ההתאחדות לספורט, שמואל ללקין, שיביא לדיבעה מרפית בקשר לבך תתקבל היום בקונגרס ההתאחדות הבין־לאומית באינגוק, שיתקיים בסאול.

ללקין כי ביומיים האחרונים נעצרו כל הדיונים בשאלת הלגיטימיות של מתאגרפי ישראל בסאול. אולם, לדברי ללקין, הוא הגיע לשכנוע מלא כי הבעיה תיפתר לטובת ישראל.

ללקין הוסיף כי הוא הגיע לשכנוע מלא כי הבעיה תיפתר לטובת ישראל, בעקבות הבטחות שנתקבלו מהנציגים הבכירים בקונגרס, שיתנגדו לסילוק ישראל מסאול. אולם, הוסיף ללקין, אין הוא יודע מה יקרה אם יתקבל הנסיון לסלק את ישראל מסאול

עירית הרצליה

חוק התכנון והבניה תשכ"ה–1965
הועדה המקומית לתכנון ולבניה
מרחב הרצליה
הודעה לפי סעיף 149 לחוק התכנון
והבניה תשכ"ה–1965

נמסרה בזה הודעה בהתאם לסעיף 149 לחוק הנ"ל, כי לועדה המקומית לתכנון ולבניה מרחב הרצליה.

הוגשה ע"י: דוכמרובר רז', שטרמן 9 הרצליה, בקשה בהתריחות לקרקע שכפולה, שם רשות הרצליה, רח' הרב קוק מס 6527 חלקה 41 המהווה חלקה לבנ' המהוגר בחוק ר מגוסמת החלקה הנאמר, והרחבה הקלה של 56% בחוקי הבנייה הדיגיטו 56% בנוי בסיסם 150 המחרתם.

כל המעוניין לכול לעיין בבקשה הנ"ל בשעות המקומות שהמבקר המאוחר מקום לקבל, הנ"ל יוכל לחגיש התנגדות בכתובת לשעדיי הועדה המקומית האמור בהתיבת הנ"ל תוך 15 יום מיום פרסום הודעה זה.

אלי לבאן, יו"ר הועדה המקומית
לתכנון ולבניה מרחב הרצליה

הועדה המקומית לתכנון ולבניה
הודעה לפי סעיף 149 לחוק התכנון
והבניה תשכ"ה–1965

נמסרת בזה הודעה בהתאם לסעיף 149 לחוק הנ"ל כי הוגשה לועדה המקומית לתכנון ולבניה ר"ג ולבניה הודעת הבקשה בקשה להרחב הקלה בגבס בגוש 6126 חלקה 39 רחוב שאן מס 16 הדיגיו הקלה 5% מסכה הקלה.

כל המעוניין הרוצה הודעה זאת עצמו נמצע על ידי איכור החלקה הנ"ל יכול לעיין בהכנסת הנתיב הנמצאים מרחוב לקבל.

הגנתנות צריכה להיכנס לידי הועדה המקומית הועדה המקומית מרחב הגנתנו שלה הנ"ל תוך שבעים יום מיום פרסום הודעה זו.

אורי בעקר, ראש הועדה
יו"ר הועדה המקומית לתכנון ולבניה ר"ג

הועדה המקומית לתכנון ולבניה
מגדל אשר
הודעה לפי סעיף 149
חוק התכנון והבניה תשכ"ה

נמסרת בזה הודעה בהתאם לסעיף 149 (1) (2) לחוק התכנון והבנייה הנ"ל, כי הוגשה בקשה לועדה המקומית לתכנון ולבנייה מגדל אשר לשינוי שהמבקש הוא מגדל אשר, שרון בן נרון 68 את הגנתנות הנבנייה הנ"ל.

בקשה מס' 86/0574

בעל קרקע או בנין או המחזיק בהם שיש לו הגנות לגבי הבקשה הנ"ל רשאי לעיין בבקשה לועדה המקומית לתכנון ולבנייה תל אביב–יפו, שד' בן גוריון 68 את הגנתנות הנבנייה הנ"ל.

י. בסמר, מנהל הנדסה
מרחב מגדל אשר

חוק התכנון והבניה תשכ"ה–1965
הועדה המקומית לתכנון ולבניה
תל אביב–יפו
הודעה לפי סעיף 149 לחוק התכנון
והבניה תשכ"ה–1965

לשמוע חוק לאחרון בקשה בקשה מס' 11 מס 6111 חלקה 396.

חוק בנין 0462-001
בקשה מס' 86/0574

בעל קרקע או בנין או המחזיק בהם שיש לו הגנות לגבי הבקשה הנ"ל רשאי לעיין בבקשה לועדה המקומית לתכנון ולבנייה תל אביב–יפו, שד' בן גוריון 68 את הגנתנות הנבנייה הנ"ל.

י. בסמן, מנהל הנדסה
מרחב תל אביב–יפו

מרחב יישאל
חוק התכנון והבניה תשכ"ה–1965
מרחב תכנון מקומי
נהריה
הודעה בדבר הפקדת שינוי
הבנות מתאר

נמסרת בזה הודעה בהתאם לסעיף 89 לחוק התכנון והבניה, כי במפורש הועדה המחוזית לתכנון ולבניה מחוז הצפון הועדה המקומית לתכנון ולבניה נהריה מתאר הבנייה הנבנית מס 1991 שינוי לתכנית מס' 61 – הגדלת אחוזי הבנייה נהריה בחוד שם הפקדים בהמשכיות אלה.

מקום: מגרש מס' 1 בגוש 18175 חלקה 34, ציר: מגרש בגוי הנבנית הגדלת אחוזי הבנייה לקומה הנוספת אחוז הבנייה: ב לאחר בנוים מגרים.

כל המעוניין הרוצה הודעה זאת עצמו נמצע על ידי איכור החלקה הנ"ל יכול לעיין בהכנתו הנ"ל הנבנות מגרים בנוים.

הגנתנות צריכה להיכנס לידי הועדה המקומית הועדה המקומית מרחב הגנתנו שלה הנ"ל תוך שבעים יום מיום פרסום הודעה זו.

אורי בעקר, ראש הועדה
יו"ר הועדה המקומית לתכנון ולבניה ר"ג

הועדה המקומית לתכנון ולבניה
מטה אשר
הודעה לפי סעיף 149
לחוק התכנון והבנייה תשכ"ה 1965

ניתנת בזה הודעה בהתאם לסעיף 149 (1) (2) לחוק התכנון והבנייה הנ"ל, כי הוגשה בקשה לועדה המקומית לתכנון ולבנייה מטה אשר לשינוי שהמבקש הוא מרכז הבנייה בע"מ, שרון בן נרון 68 את הגנתנות הנבנייה הנ"ל.

בקשה מס' 86/0574

בעל קרקע או בנין או המחזיק בהם שיש לו הגנות לגבי הבקשה הנ"ל רשאי לעיין בבקשה לועדה המקומית לתכנון ולבנייה תל אביב–יפו, שד' בן גוריון 68 את הגנתנות הנבנייה הנ"ל.

י. בסמן, מנהל הנדסה
מרחב תל אביב–יפו

חוק התכנון והבניה תשכ"ה–1965
הועדה המקומית לתכנון ולבניה
תל אביב–יפו
הודעה לפי סעיף 149 לחוק התכנון
והבניה תשכ"ה–1965

הרינו מודיעים בזאת כי הוגשה לועדה המקומית לתכנון ולבניה תל אביב–יפו בקשה ליתן אישור להקלה לתוספת בנייה. לתוספת מבוגרת באחורי בנין מס' 31 ל קומות בגוש 6126 חלקה 39 רחוב הרב הנשיא מס' 29, 27, 25, 19 גוש 6630, 019—2076, בקשה מס' 003. 0001—2155.

בעל קרקע או בנין או המחזיק בהם שיש לו הגנות להגיש הגנות לגבי הבקשה הנ"ל רשאי לעיין בבקשה לועדה המקומית לתכנון ולבנייה תל אביב–יפו, שד' בן גוריון 68, את הגנתנות המוגשות ולציין כתובת הגנתיות ולכתוב.

ההגנתיות התקבלה בסעיף 14 יום מתאריך פרסום הודעה זו ותוכאה לדין בפני הועדה הנ"ל.

י. בסמן, מנהל הנדסה
יו"ר הועדה המקומית לתכנון ולבניה

ילדה נהרגה; שני אחיה וסבתה נפצעו מרימון שהושלך לדירתם

המשטרה מעריכה כי מדובר בסכסוך בין עבריינים □ רק רימון אחד משלושה שהושלכו אל הדירה התפוצץ

טלקס

● **העתונאי דב שובל – למנוחות**

העתונאי דב שובל הובא אתמול למנוחות עלמים בבית העלמין בכפר סמיר. במנוחותיה הדרו מיים של המנוחות הדרו שנותנה, הגדר ביגיני. המתנקשים השליכו שלושה רימוני יד אל דירה. שניים מהרימונים לא הוצפצצו ורק אחד התפוצץ ופגע בשובל סיקר את חמאבק בשל־טון חבריטי המאבק לעצמאות. תרגם שורת של ספרים מגרמנית לעברית, ביניהם, את ספרו של קרל מארקס «הפיטיטל».

הניח אשה, בן ושתי בנות. בחל־ וויתו השתתפו בין היתר ותיקי «על המשמר» ועיתונאים. עתי"ם

● **סמינר הקיבוצים זכה בהכרת אקדמית**

הממשלה אישרה השבוע את חצעת סגן רחימו חשר החינוך וה־ תרבות יצחק נבון, להכיר במכללת לחינוך «סמינר הקיבוצים», בתל־ אביב כמוסד לחשכלה גבוהה.

שר החינוך מסר, כי ועדת מטעם המוועצה לחשכלה גבוהה, בראשות פרופ' סגן פרלה נשר, המליצה לתת הכרה אקדמית למכללה בכפוח מסכלולים להכשרת מורים בחינוך היסודי ובגיל הרך, בחינוך מיוחד ובכפוח מקצועות לימוד בתיכונים חבינים.

הוועדה המקומית לתכנון ולבניה מרחב תכנון מקומי

בת־ים

הודעה לפי סעיף (3)149 לחוק, התכנון והבניה תשכ"ה—1965

ניתנת בזה הודעה, כי הוגשה לוועדת המחוז לתכנון ולבניה בתים בקשה לשינוי הקלת בנייה על חלקה מס' 52 בגוש 7148 המצאת בית ירושלים 30.

לפי תכנית מפורטת נמצאת החלקה באזור ש"עדות במורים ג' סכר שן הבניין האחורי הוא 5.0 מ'.

בקבוקים לתחיר הקלה של 10% בקו הבנין האחורי.

לכל מי שיש התנגדות מאיזה סיבה שהיא לבקשה הנ"ל ניתן הזמנותו לוועדה המקומית תוך 15 יום. מיום פרסום הודעה זה.

יוסף בדון, מזכיר הוועדה המקומית לתכנון ולבניה בתים

הוועדה המקומית לתכנון ולבניה בתים

חוק התכנון והבניה תשכ"ה—1965

מרחב תכנון מקומי חולון

הודעה בדבר איחוד תכנית מפורטת נפורה בזה הודעה, בהתאם לסעיף 117 לחוק התכנון והבניה, תשכ"ה—1965, כי הועדה המקומית לתכנון ולבניה, מחוז תל־אביב, אי שרה תכנית מפורטת מס' 158/ג שינוי לתכנית מפורטת מס' 158.

השטחים הכלולים בתכנית: גוש 6995 חלקי חלקות 55, 58, חלקות 57, 56. חלקי חלקות שונות 12, 11, 8, 45.

גוש 6997 חלק מחלקה 219 וחלקי חלקות שונות 43, 42.

עיקרי הוראות התכנית:

א. שינוי מיקום של שמוש קרקע, ללא הקמ' נת השטחים הכלולים בתכנית.

ב. לכסל קטע של כביש מס' 2 והשיכון לשטח צבורי פתוח.

ג. שינוי הבינוי של אזור מגורים פיתוח ע"י הוראות מפורטות הבנינים וקביעת מיקומם ללא שינוי בהספק שירות.

ד. הוראות להכנת תשריטי חלוקה לפי פרק ד' לחוק. הוראות להכנת תשריטי חלוקה. תשריטי חלוקה לפי פרק ד' לחוק יוכנו בתנאי שלא להוראות תכנית זו ולאחר אישורה. חלק מחלקי חלקה בלבד בכל בחלק הבנוי, ד. הוראות לחלקות הכלולות בתכנית וחלקות שאינן כלולות בתכנית. הוראות לחלקות המסומנות בתשריט ארכ. בהתאם לתכנית המפורטת מס' 158/ג.

הודעה על אישור תכנית מפורטת בלוחות מס' 6913 ו מס' 6918 בגוש 6913 ו מס' 6918 בגוש 6913 ו מס' 6918 בגוש